（明治卅九年九月二十日第三種郵便物認可）（中華郵務特准掛號認爲新聞紙類）

盛京時報

丁卯年陰曆九月二日
昭和二年九月廿七日
中日祀祝大典休刊

◎本報價目◎ 每張現洋五分 每月現大洋八角
▲外埠連郵價目 每月現大洋九角五分 半年現大洋五圓貳角 全年現大洋拾圓
▲告白刊資 一行五號字十五字起碼刊資一日每行現大洋壹圓 長期另議

發行人 宮川貫作　編輯人 菊池貞二　印刷人 石原庄太郎
發行所 盛京時報社　奉天鐵道十間房
大阪市北區堂島濱通二丁目 盛京時報支社

時論

爭鬪與娛樂

觀外電所傳前夜芝加哥拳王比賽光景。在場觀者。逾十五萬人。入場券售價竟逾二百八十萬美金。就此一點。已想見其舉國熱狂之狀。而一電爭傳。歐亞注目。其不到席參觀而感覺熱狂者。又不知數十百萬人。區區兩人比拳。何以震動世界若是。其與文化上之利害得失又如何。乃吾人所願考察者也。

西洋鬪拳。不得以普通體育問題論。其性質猶之中國鄉間之賣解比武。特覺狼過之耳。察各國歷史。無論何國何代。無不有以爭鬪爲娛樂者。如歐洲中世之鬪牛鬪獸。最爲酷烈。西班牙今尚有鬪牛之風。而各國最普通者。爲個人比武。或用武器。如舞劍舞刀。或角人力。簡稱曰套拳。其次則以微小之動物相鬪。而人樂之。如蟋蟀鶴鶉鬪雞之流。中國古代最盛。察此等風氣之古今通行。實出於人性之好鬪。蓋人類進化。演自動物。動物謀生。惟恃爪牙。人類承之。故本能中伏有鬪爭破壞之根性。試觀嬰兒動作。首喜破壞玩具。六七歲後。則以角力爲樂。此即天性之發揮。及長。受教育風俗之習染。始就範耳。然而好鬪之天性。在最大多數人。雖成年後依然。承平之世。無可發洩。則喜觀武劇。讀武勇小說。觀江湖賣藝打拳。中國鄉民所謂娛樂者。不過如是。及逢亂世。則或從軍。或爲賊。實行殺砍。世人每專以生活困難解釋。其原因。實則謀生之外。兼爲好鬪。試觀兵士往往數月不發餉而不去者。誠以軍裝持械。足滿其好鬪之虛榮心耳。女子戀愛。在強盛之民族。大抵以勇武爲對象。中國俗人。武生每多色禍。即以此故。今年漢口有所謂五皮戀愛者。蓋謂武裝青年。易得戀愛。又如日本之「相撲」者。肥滿碩大。而婦女悅之。凡此皆人類天性好鬪之流露也。夫世界進步之理想。應在於互助泯爭。數千年東西賢哲之所致。首在糾正人類動物性的一面。然以不能遽遂也。故惟求以法律禁私相殺砍。而別以不傷人命之爭鬪。化爲娛樂。是以無論何國。凡賣藝比賽事。概不禁止。其與人體有益者。且力倡之。此無他。人類天性本好鬪。除正當職業以外。其所餘精力。不能不使之發紓。職業化的角力技擊之事。雖亦有弊。而其弊小。萬衆聚觀。不過費金錢時力。而無害身體。亦無礙公衆。現代中國。不尚此風。故其好鬪之性。乃集中於賭。上下皆然。直成賭國。上流人士每通宵聚斗室中。與麻雀拼命。再不然。則眞相砍殺。以殘害同胞。爲洩其殘酷慾與優越慾之用。其去北美人士對於鬪拳之熱狂。更不及萬萬矣。美國凡鬪競技之事。無不成職業化。鬪拳及棒球尤甚。一夕勝負。所關巨萬。教育家每不謂然。故其流弊所極。吾國初不必學之。然吾國應自提倡國技。自解決此問題。於學校青年。則獎勵有益體育之高尚運動。在不成職業化以內。儘力提倡。於一般人民。則應使中國固有之各種技藝復活。俾鄉民有正當娛樂。且以發抒其好鬪之情緒。息賭禍而泯殺風。其機在此矣。

北方時局與山西態度

閻錫山容納晉北派主張

京訊云。山西閻錫山自改旗易制後。蔣介石在南京時。任閻爲北方總司令。閻亦出兵石家莊。與奉軍爲相當之戒備。最初出兵之舉。爲徐永昌、溫壽潛等所主張。閻之左右本分(一)晉北。(二)晉南兩派。晉北派以商震爲領袖。南桂馨。李慶芳。張偉甫。博以衆。孫楚等附之。主張晉省保境安民。不預聞外事。商與高維嶽都統感情尤洽。故察熱綏三特區。彼此相安無事。晉南派。以溫壽潛爲領袖。徐永昌。盧豐年等屬之。晉省之易制。即此派主張。溫本經南京政府任爲山西省政府委員。而自以元老自居。辭而不就。但遇有重要事故。閻必就商。其潛勢力。在山西省黨部。首屈一指。南桂馨聯奉。閻錫山故派之爲駐京代表。接洽重要之軍政問題。至李慶芳之代表資格。弔喪。慶壽。四字盡之。前此晉軍由井陘開石門。張作霖曾召李面詰其事。李力白其無。張出電相示。李碰此一鼻子灰。出而大爲憤懣。然又不敢去電質問。即此一端。可見李之代表權能。南桂馨來京。大爲晉省黨部所不滿。南在晉歷官十六年。稍有積蓄。甚爲人所注意。前日靳雲鶚約南談話。商開黨事會解決時局問題。南以內顧多。未允即去。答俟博以衆代表回京。再爲見面。自豫局變化。晉北派主張。又占勝利。閻錫山亦以馮玉祥爲人。難與合作。毅然允諾北派要求於廿日。將石家莊駐軍。撤至獲鹿。獲鹿駐軍。撤至井陘。石家莊分段長宋巖。已有電至交通部報告。由北京至石家莊間。二十日上午六時。亦已通電。現奉軍將由駐在正定之十六、十七聯合軍。前往接防。惟前方晉軍撤退。河北之紅槍會。頗爲猖獗。當局正計畫收撫方法云。

晉軍最近調查

津訊云。日昨關於山西軍隊之編制及防地。曾經披露。惟尚不能盡道其詳。晉軍自閻錫山易幟擴充部隊後。內容頗多更改。茲據某方消息。對於晉軍最近之升沉。及駐防地點。報告頗較詳確。閻錫山刻下除原有步隊十五師、騎兵七師外。計現時新編者。又有高鳴文第十五師。王英華騎兵第八師。石吉騎兵第九師。李霆容獨立騎兵第二旅。郭殿承獨立騎兵第三旅。及新編十餘團。此項新軍之軍令。雖已發表。惟招募成軍。恐尚有時。又晉閻當奉行新政之初。發表之各軍軍長。多爲師長升任。當時除商震（綏遠都統）升任第一軍長。其師長缺調李培基充任。第二師長楊愛源。升任第二軍軍長。其師長缺。由該師第一旅旅長趙承綏升任。第十四師師長張蔭梧升任第七軍軍長。其師長缺由該師十三旅長李服膺升充。其餘各軍長之兼師長缺者。皆未開去。刻閻閣以師長爲直接帶兵長官責任重要。各軍長總攬三師。事務更繁。值此軍興時代。未便聽其久兼。遂於本月十五日將第五軍軍長傅汝鈞所兼之第五師長開去。（按傅已死）其師長缺委該師第十六旅長王靖國升充。第六軍長豐玉璽。所兼第十三師師長開去。其師長缺委該師第十旅長孟與富升充。所遺之第十旅旅長缺亦委該旅第四團團長李延彥升充。至其駐防地點。第一師李培基駐綏遠。第二師長趙承綏駐獲鹿。第三師長楊士元駐歸綏。第四師長傅作義駐太原。第五師長王靖國駐包頭。第六師師長孫楚駐獲鹿。第七師師長傅存懷駐榆次。第八師長關福安駐運城。第九師長吳藻華駐包頭。第十師長盧豐年駐順德。第十二師長楊效歐駐正定。第膺服駐大同。第十五師長李達生駐大同。此係步兵十五師現駐各地點之調查。至於騎兵第一師長鄭澤生。第二師長郭鳳山。第三師長孫長勝。第四師長滿泰。第五師長李維新。第六師長（不詳）第七師長李德茂。皆分駐綏蒙各地。

孫軍過徐部隊之調查

徐州訊云。連日來聯軍各部。有在徐集合。有北上歸德秦闕鎮整頓者。津浦道上。大有兵車擁擠之概。頗惹一般人民之注意。記者當赴聯軍留守處探詢。茲將該軍各師旅原有數目。及到徐北上師次。詳爲誌下。第二師長李寶章。四師上官雲相。七師梁鴻恩。八師崔錦桂。九師段承澤。十師鄭俊彥。十一師馬寶恆。十二師蘇錦桂。十三師陸建臣。十四師劉士林。十五師朱福田。十三混成旅長王樂善。十五混成旅王雅芝。廿九混成旅梁春甫。卅混成旅徐松恩。共計名義上尚有十一師。四混成旅。此外尚有憲兵張寶義一營。獨立高守相一團。第一補充部澤瀛一旅。督戰隊一大隊。及騎兵團等。其八師十五混成旅長王有合。四師上官雲相。十一師馬寶恆。一補充旅部澤瀛。均於日前由南路宗。於十五日率本旅十五團長陶振祖。十六團長（不詳）及七旅十四團長曹鴻升。由東路運河過徐赴德州。第八師長崔錦桂。亦於今日由運河來徐。駐護路隊。聞東路聯軍。定完全集合徐州。十四師劉士林。現正在運河候車西來。防務已由徐源泉調駐大廟大湖一帶杜鳳舉第十軍。於今日東開。抵禦黨軍。可告無恙。今日車站上聯軍。遍粘收容士兵紅條。計司令部在（大馬路永泰和公司）七師長梁鴻恩。雖駐窰灣。其十三旅廿六團（道尹公署集合）。九師（南宿州）。八師十五旅（和記洋行）十二師十三師。及二十九混成旅（中正街遺生油坊）十三師。（迎賓旅館）十五混成旅（元興昌本廠對面）督戰隊。中正街繼昌皮酒莊。餘部尚在東南兩路未返云。

馮玉祥治下之河南近情

鄭州訊云。馮軍抵汴。瞬已數月。種種施設。當爲閱者所欲知。然因軍期內。有不克完全披露者。茲姑就可以報告者。略述如次。

(一)馮軍隊伍之編制。馮部自前年南口西退。總數尚有十萬左右。今年山西東進。沿途收撫不少。鎮嵩軍劉鎮華部。王振部。與軍張席珍部。王僞蔚部等。被改編者。亦在六七萬衆以上。此外。舊國民二軍鄧寶珊。李雲龍。楊瑞軒。史宗法。鄭思成諸人之部曲。向來聽馮指揮。人數亦在十萬內外。故馮軍現時之兵力。約有卅萬人。不過軍實以來源之雜。稍感不足。馮軍名義雖稱革命第二集團軍。而文告及金融流通券上。仍沿在陝時所定之國民軍聯軍總司令名稱。馮氏部伍。採集團制度。以軍爲單位。屬於總指揮轄下。總指揮又分爲數方面。（即一、二、三、四等方面。各設一總指揮。統率各方面所統屬之各軍長）集團軍總部。則直接統轄各方面軍。較奉軍僅以軍團爲軍事高級指揮機關者有別。至於師、旅、團、營、連編制法。無甚差別。惟總部有總政治處。再次。僅有政治員而已。（總部現已移駐洛陽西宮）。

(二)馮軍軍事計劃。爲常以此叩其幕中人物。（按馮氏用兵。素善聲東擊西。前次聲言欲攻略察哈爾。後竟以敏捷手段。東進直撲劉鎮華。汴西遂入掌握）。彼等自是不肯詳告。惟大體上可知者。則馮軍方略似對東路主守。對北路京漢正面主攻。對西路晉陝方面則取聯絡。連月以來。馮軍之軍事行動。大抵均不離此旨。現北路已攻略彰德。新鄉。安陽。而與閻錫山相犄角。東路連日猶在相持中。昨連開兵車十餘列。直赴豫東徐碭一帶防禦。徐州附近之九里山。（素稱四省孔道）亦有馮部駐守。

(三)馮氏之治豫方針。馮對民治之進化。非常重視。刻已釐定辦法。本省人民。無論男女。凡在五十歲以下者。務於三個月內識字。至少以千字爲度。俾能了解三民主義。省垣學校。前此有共黨分子攙入者。大半解散改組。本省各屬一切機關。不論上下。咸令改穿短服。長衫幾絕跡。（曾有馮軍某秘書語余。以服裝之等級。頗有趣味。據言。馮以中山裝列第一等。鄉人麤布服第二等。工匠籃衣。軍人制服。鐵路制服同之。綢緞及長衫入四等服。御長衣而襯馬褂者。列入五、六等。與娼妓服級相伴。且謂馮以此爲可轉移風氣。提倡節儉）。至關於治安方面。職責最重者。厥爲內防處。馮任韓占元爲處長。現設鄭州。直隸洛陽總部。統轄警廳、縣署、戒嚴、警備。及鐵路交通各機關。次爲汴鄭戒嚴司令部司令石友三。副司令王石清。皆馮軍師長。再次。爲洛鄭戒嚴司令韓復渠任之。（韓亦軍長）

(四)財政及交通情形。河南省鈔。當吳佩孚據豫時。已成廢紙。自薛篤弼整頓流通券。而以新印有限制兌現。（定期及分期兌現）之豫鈔代之。市面恐慌。已較前略減。近來新輔幣票已可十足兌現。（即銅元票）市上亦時見孫頭模型之現洋。銀元每枚可兌銅元四百枚。交通機關。已實行拒收流通券。概以現洋交納。軍人無票乘車業已絕跡。韓復渠親自查票巡車。非常認眞。石友三王學智（京漢臨時局長）皆親罰無票乘車之旅長。故鐵路收入。已大有起色。

唐生智終必獨立宣言說

上海電。此間雖傳有唐生智向寧派宣告獨立之說。但此地可靠方面。尚未接何等確報。但中國方面稱。自唐近來之狀態觀之。與寧派脫離關係。已成爲時間之問題。

又電。劉興在蕪昨繳所編富雙英舊部械。某方面消息。南京湘派將領態度不明。曾於前日聯名電唐。大意謂國民政府既已組織成立。凡我同人自應消除成見。共謀國是。萬不宜再以意氣用事。自相殘殺。予人口實。我公明達。當能諒察云云。

又電。湘南反唐派軍隊。有謀攻漢口之報。並聞常澧附近。有共派軍隊響應。張發奎舊部。並有關係。唐生智已令張國威部。協同章亮深喻翔忠王道中何宣各部。分路備禦。

又電。咸寧縣長銑（十六日）電。十四日夜。匪徒數千。集東南山頭。向城射擊。另一股攻城之西北隅。十三軍與匪戰數小時。卒將匪擊退。縣城危而復安。

禮制館長人選

京訊云。政府尊崇禮制。擬即設立禮制館。專司編定禮制。該館內部組織。除總裁一席。由國務總理兼任外。其重要位置則爲館長。聞府方對於此席人選。甚爲注重。非有學識精深資望隆重之人。決不聘用。現在候補此缺者有四人。即樊增祥。朱啓鈐。江瀚。其餘一人未詳名姓。日內即由此四人中擇一聘請。至於總纂編纂評議等項人員。亦須愼重選擇。決不濫竽充數云。

徐州軍訊沉寂

徐州訊云。聯軍一部。由東南兩路來徐。與魯軍聯絡佈防。魯西及徐蚌防務。日漸鞏固。至隴海路情形。表面雖云沉寂。實在急進。故十六日魯第六軍五十五旅長丁來源。六十三旅長倪古魁。八十三旅長王殿忠。由濟南會議畢。即同車返徐西上。而第六軍長徐源泉。亦於十七日晨率隨員衛兵等。專車抵碭山視察駐軍。當晚即回。外傳徐此次係西上督師。不確。至攻擊令。須俟褚玉璞來徐。與京漢線上三四方面軍同時頒發。十六日安國軍便衣大隊長沈家驪發出佈告。令隊員對于黨人認眞搜查。解隊核辦。十七日徐州戒嚴司令何其昌。亦召集警察各區署長會議。其內容大致對於女子剪髮。及國民黨員與黨機關等。須嚴行搜查取締。現各區警正派幹警從事偵察云。

廣告

●青島上海行（滿船航路）
▲榊丸 九月三十日
▲大連丸 九月二十六日
▲唐山丸 十月三日
▲華山丸 九月二十六日
▲天津丸

●天津行
▲天津丸 九月
▲天潮丸 九月二十三日
▲濟通丸 九月二十七日
▲長平丸 九月二十六日
▲竹島丸
▲高砂丸 九月二十七日
▲相模丸 九月二十七日

●龍口行（往復共旅順不行）
▲龍平丸 九月二十一日

●香港行
▲英順丸 九月二十八日
▲一東洋丸 九月二十五日
▲天津丸 九月二十六日
▲古城丸 九月三十日

監部通吾妻橋 圓 丸一商會 電話（代表番號）四一八五番
專屬荷客取扱店 大連汽船株式會社 電話 五八八八番 四二六四番

電報掛號二四五〇
電話中二〇六號 日一七九〇番
歷經泰西先進各國專門化驗所化驗及格。發給證書。並經全國各鐵路。各船塢。碼頭。各礦廠。所重要工程。以及津沽各國工部局購用。有年無不稱讚。足見本公司洋灰。成色優美。交口無二。
新啓 唐山馬牌洋灰
本司並造各種花磚。大小舖地缸磚。各種房頂瓦。脊瓦。洋灰溝管。電桿等各貨。品繁多。不及備載。如蒙賜顧。請到本所。或各埠分銷處。接洽無任歡迎。
奉天小西關大什街北路東 啓新洋灰股分有限公司東省總批發所謹啓

資本金壹千萬圓
營業科目
一、海陸運送及運送辦理營業
二、倉庫營業
三、代辦及保證行爲
四、包辦勞力
五、委託購買業
六、直接或間接運送
七、關於資金之供給關聯前各項一切之業務
國際運輸株式會社
專務取締役 小日山直登
本社 大連市山縣通二三一番地
信略略號ダイレンマルン 電話代表番號三二五一番
振替貯金口座大連七八番 郵便私書函大連局七三號
支店出張所
大連、營口、奉天、安東、沙河鎮、四平街、鄭家屯、洮南、泰來、通遼、長春、吉林、哈爾濱、下九台、松花江、一伯都納、楡樹、雙城堡、傅家甸、安達站、滿溝、昂昂溪、一面坡、龍井村、局子街、天津、青島、上海、浦潮、釜山、草梁、統營、大邱、仁川、京城、平壤、新州、元山、葛麻、成興、清津、會寧、上三峯、潼關鎮、雄基、臺北、基隆、高雄、東京、神戶

介紹醫院啓事
吾奉向莫最完善之公立醫療機關。凡患病者無不仰賴於外國醫院。各國風俗不同。語言迥異。隔閡之念。不便之感。實所不免。是以同人等發成巨款。在小西邊門外公園後設立一公立醫院。本公衆慈善之心。從事診療。內部仿東西科各醫院之設備。置有診察處。凡內科外科小兒科皮膚花柳病科耳鼻咽喉各國產科婦人科眼科等症均能醫治。並設有愛克斯光線電氣治療科。凡人力所不能達到諸症亦能應手病除。病室採取中西折中式。關於暖氣道風衛生設備無不完善。其醫院內一切佈置亦均清雅。製藥者採西法。川精良衛生製造。並設有藥線部。自製脫脂綿紗藥繃帶。爲吾奉醫院所未有。至於藥品之特價之低廉。施術之精細。看護之周到。待遇之親切。尤爲吾省所有各醫院之特林。該醫院現已開幕二載。於茲醫治全愈疾病患者已萬數千人。成績卓著。功勳昭然。凡困於病疾者。曷亟前往診治。俾得成護健康。同登壽域。用特介紹周知。幸注意焉。
介紹人 楊霖閣 于雲章 彭相庭 姜雨亭 張點霖 單瑞卿 高鳳舞 佟德一 李香齋 曾子敬 王明宇 陳漱惠 劉海泉 于濟川 趙雲屏 張仙舫 林渥塵 李鐵珊 菊畦等 同六

愛國諸君 欲白齒 固齒 嫩面（可用以擦面） 請用國貨
老火車牌 牙粉
注意假冒 賜顧諸君如覺惡劣必係假冒 請函告購自某處以便查究
製造兼總發行所 奉天中街買記胡同 同昌行牙粉公司 謹啓
▲老火車牌牙粉各埠均有出售賜顧諸君請就近購買

感謝眼科聖藥
英美大藥房台鑒敬謝者敝人內子今春偶罹目疾初不爲意後竟雲翳遮睛視物不明觸怒加劇歷經中西醫治迄未見效終日鬱鬱殊極人生之苦因閱報章載有奉天英美大藥房自製內服眼科聖藥琥珀光明丸專治男女老幼遠年近日一切雲翳障蒙發火眼等症披閱之下不勝雀躍隨至貴藥房購買一盒依法試服果然見效續服一盒霍然痊癒翳障盡去恢復光明矣洵不愧爲眼科聖藥鄙人感激之餘弗敢緘默特贅數語登諸報端藉申謝忱俾吾同胞患斯疾者有所問津焉
電車站英美大藥房 地址在奉天大西門外
一鳴謝人 東北陸軍四十一團副官 夏連才謹白

奉天匯華銀行
股本三百萬元在財政農商部及省署財政廳註冊專營匯兌存放款項等銀行業務
票存款活期一月息四厘八 存期延長利率隨增 定期三個月月息六厘五 個月八厘五 長年一分 大宗存款利息格外從優
電話中一一三八 電話日一六番

◉十餘種汽車零件總經售
福特　道濟　比克　工字牌
新徙的　倍克　雪物來　培濟
歐斯毛比魯　歐博藍　愛色斯
經售皮帶大王李太爾內
夾銅板皮帶
以精良之品質底廉之價格貢獻于購者
奉天南市場
多小公司營業部
電話 營業部 二一二五 樓上 一八六三

歐美生乳藥
此藥善行氣血。力通乳管。能使乳腺暢達。乳汁濃厚有力。無論老少。或在產期之內。乳管閉塞不通。或乳汁雖有而不足。或因氣火而減少者。服此藥一瓶後。乳汁湧湧而來。定能增長八倍之多。百服百驗。凡缺乳者請服一瓶。方知言之不謬也。（每瓶現洋一元二角）
總發行所 奉天城內鼓樓南 歐美大藥房 西號 鐘樓南路東 亞洲大藥房 分

地皮出售
今有地皮七畝出售。座落於衙要地方。臨兩面街道。有欲購買者。請逕向奉天萬國儲蓄會接洽可也

補腎固精
腰酸背痛是腎虛之兆
腎司排洩尿酸及廢料者也。腎虛則不能充分排洩。尿酸停積經絡間。時發腰酸背痛。雄殖靈本是補腎聖藥。服之當能立效
陽萎乏嗣是精虛之故
雄殖靈爲生精補陽之妙品。凡先天不足與後天斲傷者。服之。力能恢復元陽。培補眞陰。精髓日漸充盈。種子可立而待也。定價每瓶二元
東三省總經理 營口華孚行 分售處各大藥房

●一據武漢謀地盤之唐生智

中外要電

汪唐據鄂對抗寧方 (廿五日發上海專電)

汪兆銘唐生智等對于南京特別會議頗爲不慊竟在漢口組織武漢中央委員會

唐生智對靳軍態度 (廿五日發上海專電)

據漢口電馮靳兩軍相爭靳軍竟爾敗北現在退于信陽汝南間唐生智鑒于靳軍進入湖北則已與馮發生决裂殊未可知是以使靳軍以爲退于皖北方面最爲相當旁觀者認爲此係使靳壓迫南京故也

晉閻對奉拒絕撤兵 (廿六日發北京專電)

何佩瑢銜孫傳芳命赴太原晤閻廿二日晚回京謁張報告略謂奉軍欲通過石家莊晉方絕不加絲毫阻碍並願與之直接間接之幫助不過閻爲國民黨一分子不能忽視國民黨招牌石家莊之不能撤兵亦係受國民黨招牌之牽制奉方對策協議中

小張派曲疏通民黨 (廿五日發北京專電)

張學良派曲同豐前往滬寧方面訪蔣介石胡漢民譚延闓等民黨要人以資聯絡南北和平據曲氏談話大致略謂張學良對南方政治家所主張之救國主義與奉派之主張意見一致且對蔣之態度深爲諒解常擬交換意志竟爾未果最近南京政府成立乘蔣赴滬之機是以張氏委余爲代表與蔣等會見計議一切並云張氏現擬親筆修書先將此意志達知云云

挽留蔣中正卒無效 (廿四日發上海專電)

蔣介石現在前淞滬警察署長私第滯留準備出洋事宜伍朝樞孫科胡漢民白崇禧蔡元培等及各團體鑒于蔣氏出洋意志頗爲堅決無法阻止乃發電勸告中止赴美可渡日靜養等語

日兵被逮問題

(上海廿五日專電)昨晚工部局之警官數十名將日本巡邏兵四名未悉因何竟爾拘禁日僑及陸戰隊異常憤慨由陸戰隊要求嚴懲有關係及責任者並謝罪等條件現正嚴重交涉中

日艦在南洋擱礁

(東京廿六日專電)特務艦膠州在南洋雅爾慕島擱礁橫須賀軍港聞訊急派春日艦前往救援

可決禁戰宣言案

(日內瓦廿三日來電)本日國際聯盟總會對於常設經濟諸問委員會問題頗有成立希望

經濟會可望成立

(日內瓦廿四日專電)國際聯盟總會對於波蘭提出之禁止戰爭宣言案滿場一致均表贊成

命令

(九月廿三日)

▲厲大森給予三等文虎章此令蒙藏院總裁貢桑諾爾布呈請任命王鶴桂爲秘書應照准此令

(九月二十四日)

▲京兆尹李垣著即免職此令

▲任命張濟新爲京兆尹此令

▲任命張冠五爲奉寧鎮守使此令任命張秉彝爲熱河實業廳長此令

葉軍在汕頭大掠奪 (廿五日發上海專電)

據汕頭廿四日電葉挺軍于廿二日已入潮州旋即向汕頭出動其先鋒部隊之一部分原係土匪投誠野性未馴難免無越軌行爲因之日艦逐艦特派陸戰隊登陸以保僑民免遭不測又汕頭同日電王俊軍由惠陽進入梅縣與錢大鈞軍合併似有進入閩省計劃又葉挺軍已于二十二日晚抵潮州旋由揭陽與陳濟棠軍聯合于二十三日晚進抵汕頭葉挺賀龍之共產軍與農民軍竟在市內大事搶掠

滬寧沿綫發現匪團 (廿五日發上海專電)

據蘇州電二十四早蘇州無錫間滬寧鐵路沿線之金陽鎮地方發現身著黃灰藍各色武裝之土匪二百餘名携帶機關搶手槍等分乘民船十二隻至金陽鎮將市內搶掠一空旋復至北望亭稅務署搶去大砲一尊步槍二三十支附近村民之財物亦被搶掠殆盡並綁去人票六名歷八小時後向太湖方面逃去迨無錫保安隊及第十四軍聞訊派隊尾追而匪早已杳如黃鶴彼時滬車因之停駛數小時站務員等殆將逃走

外蒙將爲肘腋之患（八）

旅行庫倫者之見聞記

參照上二項之談話。蒙古政府乃至一般知識階級之對俄觀念。與思想。可以暸如指掌矣。蓋外蒙之對俄關係。純然以赤俄爲踏足橙。利用機會。以力圖己國之向上發展。而富有極端之伸張力者也。赤俄則以外蒙爲極東之消費市場。且爲惟一之宣傳根據地。以遂行其世界革命。於此一端又富有異常之執著力。現在此執著力極大。毋寧謂爲强大之壓力。而蒙人之伸張力。乃亦與相伴。進步無已。因之就外面觀察。兩國頗有一致融洽之象。將來抑壓力若有漸就弛緩之機會。則伸張力猛然勃發。未始無反抗赤俄之可能性。此其機緘。赤俄固熟察而深怖之。故其間時時勉力爲調節作用。若舉足偶然錯誤。外蒙必又循前幾次之慣例。而生變動。是以赤俄之對外蒙。其始未嘗不渴望其編入聯邦。與其他居住邊境之弱小民族。同樣施以壓迫待遇。今知其情勢。已無達到目的之希望。故於外蒙得有其他之實力援助時。赤俄與之締結關係。已有滿腹躊躇之感。若或勞農現政府一旦動搖。乃至遇有突發的變亂時。赤俄自顧不暇。當然不能兼顧外蒙。則外蒙必起而與之脫離關係。所謂蒙古人又當實現蒙古人之眞面目也。

要之。由今以往。蒙人增進一般之教育程度。至於將來智能兼備之人才輩出時。更盼財政充裕而產業興。兵備强。此若干年間。與赤俄關係。當然以保持現狀爲務是誠有不得已者也。

備考外蒙與赤俄。現已爲非公式之對等國。互設大使館駐在其各本國之代表者。

四 對華關係與對國民軍態度

清朝與外蒙之關係。自康熙二十七年（一六八八年）葛爾丹犯哈爾哈始。當時葛爾丹之部衆。以破竹之勢。蹂躪外蒙全境。外蒙突遭此疾風迅雷之襲擊。狼狽失措。有主張南下。遠避於中國者。諸說紛陳。正在迷於裁決時。初代活佛乃慫激於來日。俄雖接近。而人種異。宗教異。人情風俗亦異。今若歸附。非子孫久遠之計。中國地帶雖較遠。人種同。宗教亦同。人情厚而風俗溫雅優美。即其服裝動作。望之殆如仙人。不如歸之。於是衆議遂決。乃撤其天幕。席捲南下。朝廷聞訊。特派專使。慰問此多數難民而救卹之。由茲發生與外蒙之患難關係。康熙帝爲之領兵兩次北征。戡定外蒙之寇亂。凱旋後。召集各旗王公台吉於多倫諸爾。帝駕親臨。撫馭懷柔之方無不到。由是外蒙感服清朝。稱臣朝貢至於今蒙人無論婦孺。皆知有康熙潑額特（康熙活佛）之尊稱。與青吉斯潑額特（青吉斯汗）忽必烈汗之盛名。並垂千古。以是足知康熙帝之聖德威武。被及遠方。暨當時外蒙之人感恩戴德。至於若何程度。惟當漢人之有天下也。明代二百年間（明洪武二年改稱蒙古曰韃靼）韃靼入寇之難。史不絕書。而終有明之世。始終未能一洒其耻。

於此可見蒙古人對於滿漢人之間。有人種的歷史的感情之歧異。明代。蒙人不服漢人。至於清。乃服從康熙帝。然則滿人天下已亡之今日。又如何。徵諸已往之歷史。彼等不服漢人。自是當然之事。且就其領土而言。曾屬於前清。不必定屬於民國。若中國政府乃至一般漢人。輒認外蒙。當然爲屬於民國治下之領土。此種見解。乖異殊甚。固屬不明其眞相。且對於蒙古人與漢人滿人之關係。研究未深。逮爾爲此鄙俗之論。蓋外蒙第一次革命。非對於滿漢人（所謂民國臨時政府）宣戰布告者也。乃中國人不加考察。舉國上下皆非議之。如狂奔。如旨視。抑知外蒙之獨立。正以大義名分相標榜。固無所謂不是之處。苟不深究其中關係。而遽置喙其間。亦皮相甚矣。以予考之。由來漢人之待他民族。輒視爲蠻族。就中尤以待蒙古民族爲特甚。故蒙人對於漢人之以文化相誇耀。常以武力對抗之。漢人以其得意之文化力。冀使彼等同化而歸順者。蒙人則以天賦之武力。故張其勢而互相敵抗。漢蒙兩民族二千年來之鬪爭史。無非此背道而馳。兩兩不相容之思想。循環倚伏而成。且漢人之所誇張。即其文化中事大思想或排外思想所表現。由此思想。排斥外族爲蠻戎狄。實其缺乏包容力之表徵也。況如蒙古民族。本爲若干蒙昧無知之游牧民族集合而成。與中國之關係。到底如水火之不相融洽。亦非無故。予故曰。中蒙兩者間。由今日以至將來。殆始終立於角觸鬪爭之地位。不可斷絕。就中於其政治。不尤然乎。要之。亦既有其傳統的舊套。未能免除當然無從脫卻此莫可如何之運命也。中國人無論如何否認外蒙共和政府之獨立。外蒙惟有盡量的以武力相對抗。藉成就其素志。蓋前此既已傾其國力。賭其國運。徹底的掃除中國之勢力。而恢復國權。則中國於失卻宗主權。及其他政治的權力時。即當乘外蒙未能振興實力之會。一洗從來之手段。別圖第二方策。乃舍是不圖。旋見唯一之經濟的勢力。亦被外蒙驅逐淨盡。赤俄於中俄協定中。雖亦否認外蒙獨立。彼蓋見中國訂此條約時。於外蒙問題。極端重視。如或不容此要求。則中俄新交必致破裂。故惟有暗中攫得外蒙之諒解後。一方權認中國對蒙之有其主權。似此苦肉計。殆已彰明顯著。無可隱諱。然而討究至於實際問題。其焦點在外蒙而不在外蒙。何則。外蒙雖小。既欲保持獨立之體面。焉能容忍赤俄對於己國自由獨斷。而在赤俄。尙有更大之自國承認問題。橫亘於心。設竟不許中國否認外蒙獨立之要求。併自國亦不能得中國之承認。故其主眼。且赤俄此時心目中。並不視外俄。非關外蒙。關於承認赤俄。蒙爲重要問題。所視爲問題者。一經承認外蒙爲中國領土後。有如何之直接影響。及于外蒙否耳。迨後外蒙固未能承認其條約。實際上。中國之勢力。併不得有毫釐可以支配外蒙。則該條約。僅爲一紙空文。自無何等之直接影響。而赤俄歸結之利益。對外已邀准承認己國之絕大問題。其計不可謂不巧。在中國方面。將來毫無確實可以收回之把握時。徒從赤俄之手。取得外蒙領土權之空名。而對赤俄與以承認。是不啻以黃金換取泥土。其爲不智也實甚。以予觀之。（未完）

奉系應付時局之方針

對晉再爲一度疏通

對甯派員調查現狀

對唐謂不久可北歸

京訊云。自南京文人派會議完成。唐生智忽爾回漢後。時局前途。又有一種新醞釀。奉系保持北方局面之中心點。一切運用。頗爲時人所注意。昨據奉系某要人處所探得時局消息。分誌如次。

▲派葛赴太原 前者徐鴻賓斡旋奉晉合作之一幕。純是魯張從中所主持。奉方幷未直接露面。其後交涉雖已停頓。而南桂帶李慶芳仍往返京幷。最近閻錫山又派尹扶一來京。可見雙方感情。一如疇昔。張學良因寧漢既已貌合神離。奉晉似有重言舊好之必要。特於前日決定派三四方面軍團部參議葛光庭。即赴太原。葛與閻錫山同學同班業已受命。日來正與晉方在京要人交換意見。一俟張學良自保旋京。即可成行。至葛此行所負任務。第一在與閻磋商定國方案。至於石莊撤防一事。亦在協議之中。葛本熱心妥協之人。前日同危道豐訪孫傳芳。會謂時局至此。恐非武力所能統一。希望孫贊成以和平方法解決時局。孫表面上雖念有餘勇可賈之概。實際亦不堅持。

▲派危赴寧滬 前此奉寧妥協幾告成功。但未能如期實現者(一)因孫軍之猛進。(二)由何澄之故唱高調。而蔣中正之密赴杭州。與夫唐生智之强佔安徽。突回漢口。其中自有一種絕大裂痕。惟奉方以東南眞相。尙不明瞭或和或戰。應俟調查明確。方能確定。危道豐既先三四方面高等參議。平日奔走妥協。又極熱心。故特於前日決定派危即赴寧滬切實調查。俟得其詳。再行應付方法。現危已決定三數日內起程。至於軍事津浦重守隴海要攻。確爲奉天幹部所決定。孫傳芳此來。對於軍實問題。確已酌量設法補充。惟守之一字。府方亦曾向孫特別致意。

▲聯唐與攻豫 唐生智前因某項問題。曾派員到京與奉接洽。雙方意見確已接近。奉方前日亦派軍官系某要人向唐答禮。唐自皖回漢後。一切動作。均照舊的措置。與奉意氣亦極相投。現在此君不久可歸。其眞實情形。容易分曉。至於對河南問題。現在直魯方面。既已決定由隴海進攻。則京漢正面自有同時幷舉之必要。惟北方大局之安危。本由奉晉共同擔負。閻錫山富於國家思想。當能知所輕重。此次葛光庭奉命赴晉。確挾有相當辦法。故三四本軍之正式出動須俟葛氏回京。山西態度明白決定後也云。又云晉軍撤退順德之說。雖無正式公表之訊。而據接近晉方消息。則謂日來或有調防。以撤退之說已非不確。然奉方對此尙未滿意。

復旦社云。陸軍中將晉綏總司令部參議尹扶一。與奉方要人楊宇霆邢士廉于國翰均有同學關係。某記者特於昨日下午一時赴尹之寓所投刺拜訪。比承接見。茲誌其談話要點如次。

問 足下何日來京。

答 現已抵京二日。因京中各方面熟人甚多。故來京看看。

問 閻百帥對時局之眞正態度若何。

答 百帥宗旨。係主張在靑白旗之下。以保境安民。並希望各方面各從此四字切實做去。以成一大保境安民、

問 石莊撤防問題若何。

答 此來係由石莊路過。地面亦極安謐。關於撤防問題。尙未聞及。惟晉軍前此接收石莊及以南各縣。實因會匪充斥。若不設防。則會匪蜂擁而上。恐危害山西保境安民之旨。故不得不分別接收。其實接收以後。直接雖爲保護晉境。間接仍爲維持北方大局。幷非徒佔便宜。至於撤防一事。奉方此時幷未提出要求。晉又何必亟亟。以余推測。祇要撤防換防。不與山西保安二字宗旨發生衝突。百帥决不堅持。因百帥向無地盤觀念也。總之。山西因地域關係。對外一方面雖不欲有何發展。但亦無求人之必要。如果各方面對時局有了澈底覺悟相當辦法。山西自必樂從。

問 葛光庭此次赴晉。與足下此來有因果關係否。

答 葛之赴晉。係余未來京時所決定。昨已與葛晤見。據聞彼日內即可啓程。

問 足下與張漢卿(學良)見面否。

答 尙未晤見。俟彼由保回京後。自可以私人資格接談。

問 足下何日返晉。是否與葛同行。

答 尙未定期。大約不能與葛同行。

奉晉關係成相持之局

奉軍漸次向南移動中

晉軍徐部取監視形勢

京訊云。關于石家莊事件。消息精通者就京漢線方面情形論。奉軍刻已漸次將軍隊向南方輸送。鐵路已通至正定南方之高義縣。奉軍在正定駐有吉林軍第十五師汲金純約三萬人。新樂縣駐有第廿師廿八師。清風店駐有十四師。其他定州保定定興徐水各站。均駐有第三四方面軍各數千。其中保定駐有相當大部隊。且滿載軍糧並軍需品之數列車。停于站內待發。又最近由北京方面。亦時向保定及正定輸送軍需品。致貨車及客車均極缺乏。京漢線之客車。每日午前七時半由北京開。午前九時四十分由正定開。每日僅一往返而已。他則全爲軍用列車。且客車中亦半數充作軍用。又以對晉軍之情形論。奉軍由駐正之軍隊中。散佈步哨于正定河前岸。其附近並設散兵壕。以與晉軍對陣。往來之旅客。皆嚴重檢查。晉軍爲前國民三軍之徐永部。(現自稱晉軍)十數日前由邯鄲順德撤退。刻令主力部隊駐予井陘約有三萬。其一部約千名兵力。則駐于石家莊並放步哨。于正定河近線。以監視奉軍。又奉軍在數日前。曾曉諭正定河附近居民。謂不日此地即將開仗。所有莊稼應速收穫等語。因之該地人民皆未俟莊稼成熟。即行收穫。故僅有七八分。又據一般人民所傳。奉軍在前半月內。即將佔領石家莊云。再徐軍之自稱晉軍。閻錫山極爲不悅。數日前已令開入山西境內之徐軍一部。由省境撤退。因之奉軍遂得駐於石家莊與井陘之間云、再京漢線入夜亦無電燈云。

張學良赴保定

京訊云。京漢綫方面之奉軍討馮總指揮。已內定張學良。而張學良昨日又前往京漢綫視察。于是盛傳奉軍已開始由京漢綫方面討馮之實際軍事行動。但據某方面消息云。此項傳說。純係謠言。蓋張學良之赴京漢前綫視察。乃因所謂定期檢閱而有此行。惟自其行動言之。亦可謂之作動員之準備。然事實則不過視察久駐京漢沿線之各部下軍隊之軍規衞生狀態等而已。且其行程亦僅至保定而止。至奉軍之實際開始軍事行動。則尙須相當時日。蓋奉晉關係不能完全解決。京漢線不能安全利用。則依然不能實行其軍事行動云。

張學良赴保定

京訊云。張學良以京漢防務重要。久擬前往視察。就便指示機宜。會商軍事。迄未得暇。茲以各路方針已大致商定。京內無多要務。特於昨日南下。巡視一切。前晚西站即奉令將專車備就。張於昨午十二時半。登車開行。所帶隨員衞隊等約一百餘人。共乘一列車。赴站送行者。有憲兵司令王琦及軍政界要人甚多。聞張氏此行。擬先到保定。是否須赴正定視察。到保後方能決定。返京期。大約在十日內外云。

晉軍石莊撤防眞相如何

京訊云。關於太原決定石莊撤防一節。見太原通信。山西駐京辦事人員。迄最近止。未接到此項消息故不悉確否。惟據昨由石莊來人談。順德晉軍確撤至石莊。然順德軍隊之逐漸北上。已爲數星期以來之事。又據本埠商家昨晚接榆次電。該處連日正裝兵東開。致無貨車云云。另有一種消息。謂晉軍係由前方撤回一部分。沿省境南去。爲打天門會。究竟眞相如何。尙待續探。惟東路晉軍。本以獲鹿井陘爲中心點。在石莊者本不多。而獲鹿距石莊甚近。石莊軍隊。若撤至獲鹿。亦與在石莊無異。但要之奉晉關係。近極平穩。無論石莊撤與不撤。北方局面完全沈靜云。

太原訊云。醞釀良久之石莊晉軍撤防問題。業於日昨決定。據此間總司令部傳出消息。謂係於日前由省政府邀集各方要人。開會詳細討論。嗣經一致議決。專以保境安民爲主。隨擬將前駐石莊一帶軍隊。陸續撤回邊界云云。自此項消息公佈後。此間各界人士。似不免有驚異之氣象。其實此乃當局預定步驟。絕非尋常偶然之移動。蓋以晉軍之接收石莊。其根本目的有二。一方固爲防止奉馮兩軍直接之衝突。一方則爲鞏固山西本省門戶。藉以防止外力之侵入。茲者馮軍既無北上可能。而奉軍則視石莊爲南下之關鍵。故月來屢派代表。來此協商。現閻以晉與各方之關係向均處於友善之地位。故對任何方面。均不願驟即翻臉。晉軍接受石莊。原本一番好意。今既來嚴重之表示。故只得拋棄維持北方和平之責任。退而仍行其狹隘的山西一省保境安民之主張。至爲防守山西之門戶一層。晉軍駐紮石莊可守。即退獲鹿。或且退井陘。實亦未嘗不可防。良以山西此次出兵。只爲前述之二大目的。外此並無含有侵佔地盤倒刮脂膏之野心。故只於軍事相宜。隨處皆可駐守。且也獲鹿等處之於石莊。相距不過咫尺。晉軍退守該處。匪惟無若何損失。且更得有三大利益。一則兵力可以集中。二則軍費可以節省。三則伸縮可以自由。若就實際言。退固可。進亦未嘗不可。權操自我。殊有詳細籌畫之餘地。坐以待機。前途仍有可爲。晉軍撤防之裡面。當即不外上述各原因。至其表面。茲亦有數事。有連帶關係。足資參考者。爰特分誌如下。(一)徐一三兩路聯軍總指揮孫楚。於日前回省後。第四軍軍長。傅存懷亦於日昨反幷。聞均係報告該地之近況及其撤防等事宜。(　)正太火車。日來夜間又有事車開行。據查並非運輸軍隊。由太原開至石莊者。各車運有少數之軍需品。而由石莊開來太原者。則滿載舊日存蓄該處之此間兵工廠所用之各項材料等。(三)茲據石莊來人談稱。前駐順德之晉軍第十師外。傳雖已完全撤退。然實際初撤之時。該處只先撤歸元氏兩團。仍留一團。留駐該地防守。不悉何故該團亦於前夜悉數開回元邑。因之該縣之知事(安恭己)及各稅局如紙烟特稅局。畜捐局。烟酒公賣局。暨警察所等。全體人員。均行連夜乘車來石。詢其原因。彼等亦皆莫明其妙。順德方面。究竟有何變動。該地亦尙無若何消息云。上述數事。雖於大局變化。似無若何價値。然實亦晉軍撤防石莊前之預兆也。

外蒙代表團

又赴俄國

京訊云。外蒙之工商代表團。前會一度赴俄。蘇俄政府對該代表團力事籠絡。現外蒙政府又擬令蒙古工商團。派代表赴俄考查。幷參加第七次之伊城俄蒙聯歡會。該團代表已於十日首途。先往莫斯科後。再行赴伊。莫斯科工人。已準備熱烈歡迎云。

四川將領擁護吳佩孚

吳將有在巴蜀再起之望

京訊云。自吳佩孚入川後。楊森等擁吳再起說。盛傳一時。茲據川籍軍界某要人談稱。川中將領對於吳佩孚之感情。可分爲兩派觀察。一爲純粹擁吳者。計有楊森。鄧錫侯。田頌堯。王正鈞等。兵力有二十餘萬。反吳者有劉文輝等。兵力亦有十餘萬。惟較鄧錫侯等則不及。近以兩派主張之歧異。已發生衝突。鄧等聲稱。對吳爲道義交。無論如何不渝擁護初旨。以兩派實力推測之。劉似不能勝鄧。以是在將來之相當時間內。吳佩孚在川中。或有再起之希望。亦未可知云云。

另據滬訊。江西路魯意師摩洋行。於二日上午。拍賣唐宋以來各種字畫及古玩磁器。價値甚鉅。聞係吳佩孚所存之古物。爲漢口政府沒收者、內有岳飛手跡一幀。長可數碼。標價四千五百兩。而競買者出價至三千兩爲止。不再增加。遂未拍出。其他古玩珍品均以廉價售。是日往購者大都爲北京路之舊貨店主。或古玩肆主人。西人之好東方藝術者。間亦有之。聞有一圖章售銀八兩。又一圖章。售銀十一兩。吳氏五十誕辰之壽軸幀。售銀五十五兩云。

南京政府難在財政

南京訊云。高唱入雲之中央執監擴大聯席會議。至[illegible]日已屆其正式開會之期。[illegible]問題。均將付諸解決。[illegible]滬之譚組庵孫哲生蔡元培[illegible]有任褚民誼。鄒魯居正[illegible]人專車由滬來寧分駐於[illegible]及丁園。十五日晨六時[illegible]齡並已由滬趕到。午前[illegible]即在軍委會西花園召集會[illegible]後三時許。又改在成賢街[illegible]開會。雙方情形。均無從詳[illegible]玆據可靠方面傳出本日會[illegible]爰錄之如左。

汪精衞等赴滬[illegible]往接洽。[illegible]面結果意見仍不[illegible]同時除各方外。雖漢方人[illegible]陳公博。顧孟餘。二人亦[illegible]滿者。汪處此環境。乃大覺[illegible]難。遂提出打消第四次執監會[illegible]組特別委員會容納寧滬漢三[illegible]。經衆討論後結果認爲圓滿[illegible]於人數之支配問題。寧滬漢[illegible]代表六人。另推選軍政要人[illegible]合組之。計寧方爲蔡元培李[illegible]靜江等滬方爲居正謝持鄒魯[illegible]爲汪精衞。譚組庵。孫哲生等軍政要人之加入者。爲李烈鈞閻錫山馮玉祥李宗仁何應欽白崇禧程潛等。(無唐生智)。此問題解決後。汪譚孫等乃相率由滬抵寧、十五日上午先在西花園開一談話會午後移至中央黨部開預備會。議決定十七日開正式會議。解決各項問題。接收中央各機關。混合而改組之。以利進行。此不過目前之暫時維持辦法。所有根本之解決大計。已決定明年召集第三次全國代表大會。以解決焉。

執監大會既開不成。而以非常之手段。組織特別委員會。其間同時之第一極重要問題。即爲財政是也。各要人在滬集議時。對財政問題。亦很多討論。僉以爲財政無辦法。無論會議結果如何。亦無辦法。乃議決先行籌措六個月之軍政費用。數爲一萬萬元。先是黨軍軍費月需一千八百萬。嗣因財政困難。乃減爲每月一千二百萬。又恐不足。改爲每月一千五百萬。依此根據。六個月內需款九千萬。故決定籌措一萬萬元爲最底限度之標準。關於財政上人選問題。因古應芬已走。次長錢新之則態度消極。負責無人。衆議仍推宋子文。後改爲孫科。然無論何許巨欵。誠不易矣。

孫傳芳離濟南赴蚌

京訊云。某方面消息。孫傳芳抵濟後。本可即日南下。返徐州防次調度軍事。旋因前方佈置週密。所有軍隊。正在休養之中。關於以後進攻浦口以及皖北防務一切計畫。事實上有本人暫時留濟就近與張宗昌協商之必要。因此在濟小有勾留未克南下。茲聞孫氏現因軍事計畫大致已有決定。且蚌埠後防極爲重要。業於昨日上午十二時、由濟首途赴蚌。一二日內再返徐州防次。政府當局最近爲愼重軍事上進行起見。特於昨日密電孫氏。囑其在此雙方休養兵士之中。似不必積極求進。務必一方面先補充實力。一方面對於徐州以南及皖北方面。尤須嚴密布防。一俟有相當時機。再行大舉攻擊。以竟全功云。

程國瑞赴徐州

濟南電。馬(二十一日)午後五時程國瑞由濟赴徐。聯軍二十九旅長梁春浦帶全部由徐來濟。

各地電報（九）商業 倫敦銀塊二五辨一六分一三 奉天 金票對小洋 十月十四日 大連 鈔票對金票 前場 後場 大豆(鈔建) 九月限 十月限 豆油(鈔建) 開原 金對小洋 前場 後場 大豆(奉小洋建) 公主 大豆(奉小洋建) 長春 大豆(鈔票建) 哈爾 大豆(哈大洋建) 大 九月限 八圓三十錢

小便中之警告

●君小便色赤混濁氣穢難聞否
●君小便短少刺熱便後尿道不舒否
●此皆腎部虧弱之天然徵象

試觀世之腰駝背曲者。數以千百計。彼輩日復一日未俺受骨痛背痛等纏綿不已之痛楚。視生活若苦事已屎中警告。置之不顧。馴成老先衰之現象早見二三十年後之狀况。

君一見此種現象。應速服第威德補腎丸。以獲補腎健腎之佳果。身體日强。則該項危險警告。亦即漸次消滅。康健長生。庶幾有望。

■保能見效（此丸之價值也） 第威德補腎丸。已爲擔保。確能奏效 君可在未買整瓶丸藥前。先以樣品試驗。則可知

贈券

啓者奉上貴公司贈劵一紙附郵票一角作包札寄費即請惠寄第威德補腎丸樣盒一份寄至 省 縣 街 號 君收

整瓶藥丸各大藥房均有出售

價目 大瓶 二元七角半 半打十五 小瓶 一元五角 半打八

東三省總代理營口 源來盛洋行

清血 解毒

喜肥力

凡人之生長皆賴乎血液之週流而血液之週流乃所以健康肢體舒展氣管之關要也故血液稍有虧損體質因之衰弱敵染力繼之而減少外毒遂乘虛而入即醫書所謂血勝毒則敗之血敗毒則勝之實斯理也然毒性不一毒質各異論毒之最烈者莫甚於花柳毒也輕則害及終身重則傳遺後嗣設治之不善即有性命之虞凱輯氏兄弟大醫生洞覩斯情實難袖手故採選上等清血解毒藥材經專門化學藥劑師提取精液毫無雜質藥性溫和而不猛效力宏富而不燥爲違和者易於飲服實係清血藥中之一大王也 凱輯氏兄弟大醫生聖藥喜肥力 係清血解毒無上之佳品此藥功能清理血液洗除週身之濕毒及諸種潰瘡使病者添置白血球增加敵染力發達筋肉活潑血液專能減逐毒質使毒循序而出不遺根基凡服此藥者定能脫離病域而登壽世非虛語也凱輯氏兄弟大醫生內服清血解毒喜肥力

主治清血解毒除濕化瘤。皮膚斑點。梅毒痂瘡。骨節疼痛。癩症背瘡喉鼻腫爛。升頂歸後。梅性疳瘡滑。攣脚氣。毒性結核。軟硬癬疾。血分不清。虧氣虧血。男婦各種。癆虛及。婦女花柳梅毒症。或毒性不孕或因毒閉經。或梅毒化胎。或子宮作潰。或毒串終身不孕。赤白帶下。信水莽前莽後或終日淋漓不止。以及脫落毛髮。頑毒痔瘡。喉痛音啞。毒染耳聾。或梅毒入骨。一經服用。百毒俱消。血液立清。元氣恢復其身體纖之而壯設無病之預防。或疑似之毒症。及直接傳染。間接傳染。均可服用。故西人每以凱輯氏兄弟大醫生聖藥喜肥力均贊爲血清誠哉斯言也。

中華代理店

北京各大藥房均有經售　天津各大藥房均有經售　通州 心順成　營口 萬順成　營口 義順成　綏中縣 東和堂　義縣 大增堂　錦縣 福全生　房山 安大藥房　秦王島 永盛昌　山海關 公和祥　煙台 福興堂　興城 德興昌　旅順 仙芝堂　旅順 大德堂　金州 志義藥局　瓦房店 天和堂　呼蘭河 天和堂　海林站 會榮福

奉天日站 恆濟堂　奉天北市場 恆濟堂　奉天 中西大藥房　奉天 和勝泉　奉天 裕慶德　奉天 大吉祥　奉天 萬生堂　奉天 同利生　公主嶺 三合公　四平街 天德堂　開原 德祥原　遼陽 義和堂　營口 中西大藥房　營口 義興成徐記　營口 洪春堂　營口 天和堂

千金寨 德泰興　梨樹縣 天德堂　本溪湖 春和盛　安東 人生東　安東 福興堂　鳳凰城 大德生　蓋平 盛春義　大石橋 樂合祥　海城 德增福　大連西崗 廣和堂　大連西崗 天和藥房　大連 華秦藥房　大連 華西藥房　鳥儿墨 盛發祥　橫道河子 天合堂　熊岳 新泰興　范家屯 德慶和　溝帮子 廣生堂

鐵嶺縣 福祿永　吉林 寶升堂　樺甸 天益堂　吉林 瑞發祥　吉林 育生遠　吉林 順義堂　吉林 天益堂　吉林下九台 世德堂　長春 世一堂　長春城 天和堂　長春 同德堂　長春 天育堂　洮南縣 德慶仁　長春三馬路 中西藥房　雞冠山 德厚興　張家灣 德泰增　雙城縣 義合長

雙城縣 世昌增　雙城縣 世一堂　蘆台 大同仁　阿城縣 世昌永　江省　泰華 西藥商行　一面坡 德和鈺　昂昂溪 萬春堂　安達站 育升瑞　公主嶺 德泰祥　滿州里 德茂盛　呼蘭縣 錦和彩　綏化縣 復合堂　綏化縣 和發福　富克錦 永生藥房　加木斯 廣和發　西集廠 天德堂　百工藥店

通河縣 同發德　甜草崗 新來春　樂縣 洪泰成　巴彥縣 同發廣　巴彥 信記書局　海倫 天豐恒　海倫 久遠長　拜泉 照相館　拜泉 華昌　望奎 英美煙公司　蘭西 新藥房　豐樂鎮 中西藥房　大來縣 通聚成　海拉爾 衛生藥房　寧安縣 洪順堂　寧安縣 永生堂　寧安縣 振興堂　萬生堂

鐵嶺八面城 福合盛 德慶同　遼源城 德會慶　奉天 歐美西號　雙城堡 永德堂　大沽 義和文記

設無處購買請將款寄至駐華總發行哈爾濱道外泰華西藥商行立即奉上不致有誤價目每瓶大洋一元五角打十五元

此二孩均藉此藥治愈

蚌埠巨商深感嬰孩自已藥片之功力

安徽蚌埠旅業公會董事向緒華先生係該處紳商司其來函云鄙人深信嬰孩自已藥片爲小兒症之靈藥因此藥片治愈鄙人二孩也長子美英分娩之後因胎熱甚重以致大便不通昏睡不醒値此月內之嬰兒即名醫亦碍難診治鄙人投以嬰孩自已藥片和牛乳飲之不滿二日則大便通達熱退病除吳嗣隆洪嗣後常以藥調片發不獨安然無恙且發育甚常壯交次予良英胥患病痛仍以此藥片調治亦獲大效警告大衆需知療治此二孩之藥片乃是韋廉士嬰孩自已藥片近有奸商仿造影射漁利者請爲堅拒閣下爲自已之小孩珍重衛生起見認明只有韋廉士醫生藥局一家出所之嬰孩自已藥片方不致誤如尊處無從購買嬰孩自已藥片者即寄郵票大洋六角至上海江西路六十號韋廉士醫生藥局原班郵奉一瓶可也每六瓶大洋三元郵力在內

第一補血妙品

美女牌葡萄乾

酒席上必有甜菜甜點心與甜湯如八寶飯蜜煮火腿青豆泥山藥泥杏仁茶甜餡餅糕等均可加美女牌葡萄乾不獨格外香甜而且略帶酸味可助消化再葡萄乾裝乾碟亦佳

東三省總經理 大連 大豐洋行 電話四二五三

⑥

合名會社 大倉組

營業課目

▲總行 日本東京京橋區銀座通二丁目七番地

電裝電機械　各種機械　鐵道材料　五金雜貨　銅鐵水管

硬煤煙煤洋毛皮件呢絨　五穀雜貨電氣機械器具　海味肥料汽車並其材料　油類木料焦炭硫磺黑鉛　道木洋火綿花洋絲洋布

包辦工程　代理水火　人壽保險

分行 北京·天津·上海·九江·香港·奉天·營口·安東·大連 木溪·倫敦·紐約·漢堡·西士町·以及其他各主要地方

奉天出張所 奉天浪速通六四十番地

日本電話 九四九番 八八四番　總辦室 一五七九番　總辦公館 五六五番　中國電話 一四六一號

奉天萬芝堂蔘茸莊

蔘茸補腎丸

此藥專治男子先天不足後天虧損少年破身太早房勞過度腎虛腎寒精冷如冰不能種子陽痿不興興而不久夢遺滑精腦髓空乏腰痛耳鳴精神短少自汗骨蒸以及婦女經脈不調赤白帶下下元虛冷久不孕育等症服此藥添精種子壯陽補腎大有奇功每匣現大洋一元一打拾元整

立止嗽咳葯

「此藥各埠均有代售外埠函購郵費自備」

專治男女老幼諸般咳嗽不論年深日久虛損勞傷咳嗽吐血痰中帶血傷力咳嗽肺虛痰喘睡臥不安飲食少進內傷外感肺經不清此藥善能止咳定喘養血清痰能補能和能清能散管保去根永不再犯立見功效每付現大洋四角拾付三元五付一元八角

神效虎骨酒

專治腰腿疼痛手足麻木半身不遂五勞七傷服此酒神效每大瓶現大洋二元中瓶一元

開胃止痛丸

專治男婦心胃疼痛胸膈脹滿飲食無味嘔吐惡心寒積肚痛等症服之甚效每付現大洋三角每拾付二圓五五付一元參

雙合化痞膏

專貼男婦諸般積聚心胃疼痛胸膈滿脹氣逆不舒泄氣瀉痢疾遺精疝氣腿疼痛手足麻木小兒食積痞塊下墜脫肛肚腹疼痛常貼此膏化痞消積速效每貼現大洋四角

牛黃上清丸

專治上焦風熱痰火內發言語繁亂或頭眩暈咽喉不利風寒身痛聲塞不通口燥舌乾四時瘟疫眼目赤腫耳鳴等症服之神效每大盒現大洋一元小盒五角

保胎健母丸

專治婦人患墜胎者或一次二次或受孕之後久服此藥萬勿墜胎之患誠屬保胎之良藥每匣現大洋一元

宋氏救喉散

專治咽喉諸症單雙乳鵝喉瘟痧痘毒纏喉花柳攻喉或腫破爛水漿不進吹之立見功效每大瓶現大洋陸角小瓶參角

本號奉天省城大西關路南分號商埠北市場萬芝堂謹啓中國電話壹千壹百四十三號

新代省長 劉海泉

東三省新聞

▲奉 天▼

○莫劉竟奉令互調矣 猶將實行大批調動

省長易人問題迭經本報登錄玆據確實消息此項電令已于昨二十五日晚經大元帥府正式發表此間軍署當局當晚亦奉到張帥電令其內容仍與前報所誌相同即令奉天財政廳長兼代省長莫德惠調任農工總長同時並令農工總長劉尙淸調任奉天財政廳長兼代省長要亦不外莫劉互調查此番省長易人之原因據一般觀測云奉票毛荒財政支絀此遠因也對日外交諸多捆劣辛致對外運動轉而對內此近因也就中此次排日運動當初最高當局以及參與帷幄中之諸公均曾表示相當諒解莫氏有鑒於此所以旣不獎勵亦不取締幾乎盡人所悉詎意勢之所趨出於諸公所未及料竟致對外運動轉而對內甚至省垣發表打討軍閥張作霖之傳單北京方面觀此形勢不禁爲之周章乃將當初方針遽爾改變嚴飭莫氏徹底取締顧排日運動之所由來旣如上述則莫氏于官民間之應付殊覺困難乃向最高當局表示辭意要之莫劉互調之原因一爲莫氏理財不副最高當局之所期二爲排日運動之一種犧牲的引咎

查新任省長劉尙淸字海泉海城縣人奉天法政學堂畢業前淸時曾任奉天度支司科員民三任奉天官銀號會辦嗣任總辦八年九月經孫烈臣保薦任爲黑龍江省財政廳長十年二月辭職及至孫督調吉出任永衡官銀號總辦嗣任哈爾濱東三省銀行長十三年六月任東三省銀號總辦十四年一月被任奉天商埠局長辭而不就九月任爲中東鐵路督辦十五年九月辭職十六年六月潘復組閣劉氏乃任農工總長以至今日據可靠消息劉新省長定於日內蒞奉與莫前省長接洽一切俾得將來接篆時不致茫然至於莫新總長晉京之期雖現在尙無確期然據政界方面消息俟劉氏抵奉將案卷交代淸楚後即行首途赴任云

又據訪訊北京大元帥府方面擬將三省重要職員實行一大調動此次莫劉互調不過其第一梯耳查其內容張漢卿督奉吳興權調吉張叙五督黑至於吉督張輔忱則任爲東三省討赤總司令現在正進行中惟事關三省大局極爲重要適非省長易人可比是以最高當局亦頗愼重考慮然亦不久當可發表云

○解釋選權之通令

選舉總監督莫柳忱據蓋平公民馮炎呈選舉法內載覆選當選人不以初選當選人爲限民再四詳審未得解釋設此屆省選初選調查遺漏初選不當選覆選時是否有效與上述條文是否相合懇予解釋等情經莫氏查核凡遺漏選民果能於覆選依法當選當然作爲有效除批令外並於昨通飭初選覆選監督一體遵照云

○借用省公債被駁

省長莫柳忱以總商會擬將商界公債四百萬元借充辦理商報經費及外交後援預備金當經莫氏查核此項公債大元帥爲輕民負計遂令發還該會何得藉詞動用致貽民累應不准行至於辦理商報應另法募集於日昨令飭該會遵照云

○省公署令平糧價

省長公署現以新糧陸續上市當此年景豐收新糧價格極應平定公允以維民生特于昨廿五日飭令各縣知事一體照辦云

○趙次老遺愛在人

日前逝世之趙次老治奉有年政聲卓著奉天各法團以其政績不可淹沒擬在奉垣適當地點爲之立碑以彰其德刻正計議中云

○莫代長注重農業

代理省長莫柳忱查奉省農業倘能改良種植其成績更當可觀昨廿五日特通令各縣對于農業諸項力加提倡以謀改良而裕收入云

○楊總參議開宴會

楊總參議日前由京返奉已誌本報茲聞該參議以回奉時各界前往歡迎無所伸謝特於廿五日在本宅設席邀請莫代省長陳警務處長齊憲兵司令及各機關官長大開宴會云

○請設立精鹽公司

東三省鹽運使稚文選據商人陳問琴等呈請在營口設立裕華精鹽公司資本現洋二十萬元李雲山等在復縣場設立洪源精鹽公司資本現洋卅萬元劉玫山等在安東設立中興精鹽公司資本現洋二萬元先後呈到公司簡章暨運銷繳稅章程請批准開辦等情稚運使以此事可否設立於昨據請省署查核函復以便飭遵云

○省議員初選揭曉

本屆省議員選舉瀋陽縣之初選業經依法實行選舉竣事計初選當選人共一百廿名將來即由此一百廿人選舉正式省議員誰氏當選俟訪再誌

○山城鎭設粮石所

奉海路因奉天站設有糧石交易所未能暢行復在山城鎭站添設糧石交易所以期與奉天站銜接以資便利而糧與期糧之交易焉

○高審廳調查登記

高等審判廳長史延程注重登記特規定切實調查於昨廿五日派登記員多名分往各縣詳細調查以昭愼重云

○敎廳令造成績表

敎育廳長祁公亮因注重敎育以各校辦理成績若何例須考查特於日昨（廿四日）通令各縣敎育公所一律將各校成績造表具報備查云

○模範隊甄別新生

北大營組織模範敎導隊業已招募千餘名每日練習兵操該管大隊長以各隊學生雖屬學堂畢業其成績優劣必須甄別以便分別上中下三等編爲三大隊始行正式開課云

○商會優待參觀團

東京敎育參觀團六十餘名來奉參觀各校之成績後又赴商務總會參觀一切外交後援會丁會長特在該會設席宴請以示優待藉敦友誼云

○佟道尹公畢回任

遼瀋道尹佟兆元前因地方要政並爲警察請械各事特行來省謁見莫代省長有所陳商現該道尹在省公畢於昨二十五日回任去矣

○彭總辦回省預聞

東三省官銀號總辦彭香廷前因某項事宜赴連並往金州謁見王永江前省長有所請示茲聞該總辦諸事完竣定於二十七八由金州回省云

○徐科員奉委視事

代理省長莫柳忱因署內事務繁多第二科尙缺科員查有徐忠甲者學識宏富特委爲第二科科員徐氏奉命昨已到署視事云

○史視學呈請辭職

開通縣視學史宗岳頃因另就哈埠特區敎育管理局某項要差特向敎育廳呈請辭職能否准如所請尙未可知

○關敎員代理校長

海龍學校副校長袁鳳儀已膺河南第十軍軍長之聘投筆從戎遺席由該校敎員關恩九代理不久即行眞除云

○請設製槍廠不准

頃有商人潘孝思在省署呈請設立製槍廠專爲修理警甲及民間槍械以資利用等情莫代省長査核案關軍火未便准設商人果有製械專技可選赴兵工廠投効自能錄用於日昨令飭知照云

○扶輪校限期報名

交通部四平街扶輪學校已由省敎育會招定學生該校主任復行宣佈如有志應考者須赴四平街報名於十月一日截止已錄取者須繳學膳費現大洋六十九元云

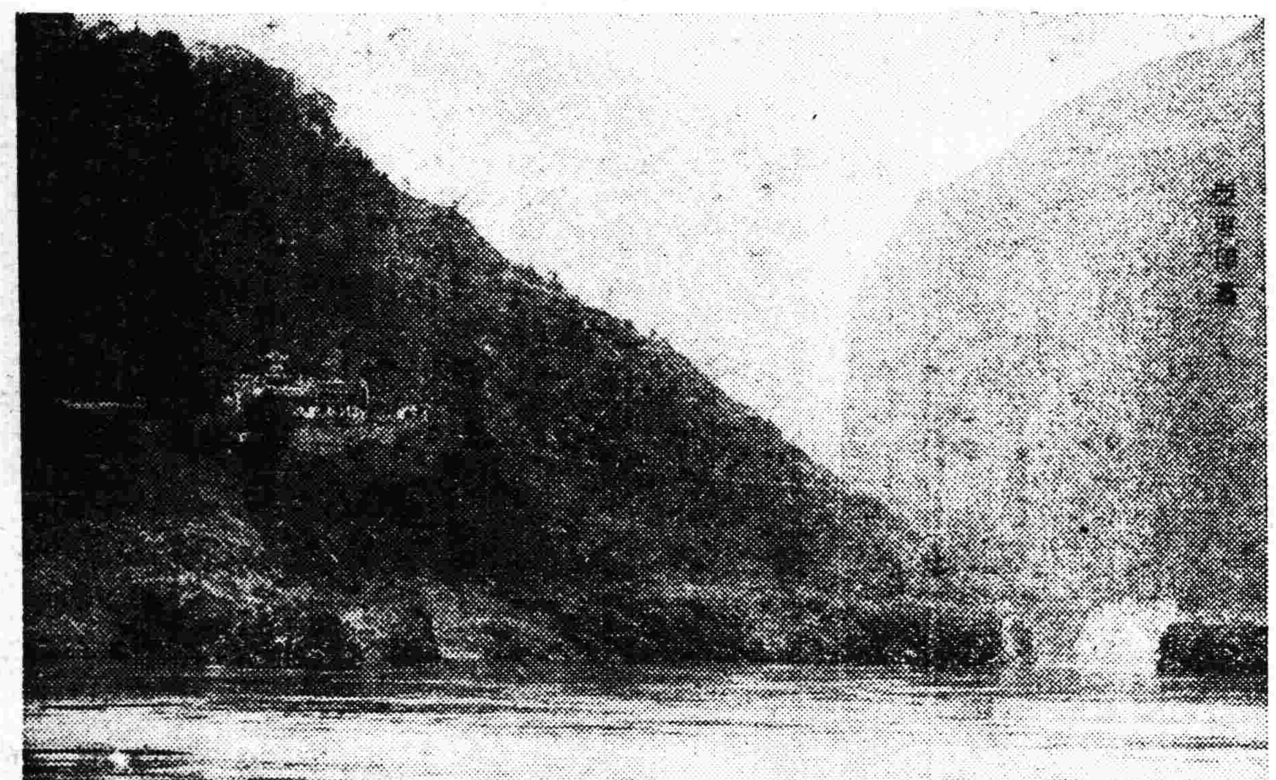

○李局長解來煙欵

錦縣禁烟局長李長祚以該局自八月一日起至本月十五日計共征收烟欵奉太洋二十萬元稟奉總局電催解省該局長特於日昨全數携帶來省交禁烟總局收訖云

○新法署解來人犯

新民縣司法公署以該縣陳家堡農戶吳常春因誤傷王姓牧童李小三案被傷害之家屬一再追究該公署以案情重大昨二十五日將一干人犯解送到省以憑法辦云

▲長 春▼

○燒鍋總罷工再誌

本埠城內及附屬地共有燒鍋八處雇用糟工約數百人內有苦力百四十人因生活困難要求加薪均被業主拒絕於是聯合會議公推王殿甲再行交涉仍無效果遂於昨（廿二日）晨八時許同盟總罷工惟秩序極佳毫無不穩行動官廳方面以爲値此嚴寒取締共產時期不宜有此舉動已派員四出偵查究係何因有無共產黨煽惑嫌疑以資應付云▲

又據一訪函云燒商永衡泰等八戶前以糟腿工資漲薄工頭王殿甲煽惑罷工已誌前報聞罷工原因確由工頭王晙使所致日昨已捕獲送廳看押今據該商等復呈該廳請從嚴處治王工頭等情查工頭王某現經拘押至於聚事究非一人擬罰亦無此規章不過驅逐出境而已刻該商等分函各縣燒商對於該工人宜愼重處理勿使風潮擴起云

▲營 口▼

○總平又起之匪訊

久在縣北捐綁搶掠猖獗一時之悍匪李老疙疸自被軍警甲痛剿煅斃于大川後已潛匿無蹤等情曾誌前報乃該處正自慶安全不意突又由錦縣竄來大股胡匪三百餘名計分馬步二夥武器齊備軍火充足現正盤踞於盤山營口境內四出擄掠勢頗猖獗聞匪首二人一報字又勝一報字全隊到已由盤山鋒甲游擊隊長李光雲率隊往剿并電請四縣剿匪曲總指揮飭令警甲協助云

○舉行秋季大檢查

警察廳李禹銘廳長頃爲預防疫癘之蔓延於昨日令飭所屬各警署謂自津瀋時疫流行以來埠內商民曾有染患吐瀉類似虎疫之症者經各方設法撲滅未致猖獗邇來金風送爽玉露橫秋天時寒暖無常難症自易發生況營埠工商雲集戶口繁多居民之知注重生衛者固有而隨處傾倒汚穢者亦屬難免本廳擬於十月一日由廳酌派專員會同各署實行秋季大檢查仰即知照等情聞該廳所派專員第一警署爲張遇權二署爲白雲山三署爲那國本四署爲孫敏市區第一二分署爲高永純云

○日警兵事係易人

本埠日警署巡查敎賀新作前奉關東廳令調往安東警署遺缺即由關東廳派遣該廳兵事係土田忠義來營接充昨已分別交替云

日警署翻譯竹內源次郎前奉關東廳令着帶同警校甲科生廿三名赴天津北京南京上海蘇州青島一帶視察昨已遵令赴連矣

▲安 東▼

○議員初選已揭曉

安東縣公署於二十日將省議員初選投票事宜在各自治區及縣署執行茲聞各區票匭日昨均彙送到縣當衆開匭共計初選當選人十四名候補人二名王具綏五四〇票王文濤五二七票並福新五一五票蔻殿元五〇二票曹美增四九三票姜積善四八九票孔昭恩四七九票劉木壇四七六票吳廷奎四六七票鄒存懿四六一票蘇明揚四五二票劉長第四五〇票馬荷光四〇二票常萬雲三八五票候補人周正偉三七五票張學禮三三四票云

○美領事赴任過安

前駐安美國領事官郞敦氏現奉美政府命令任爲駐奉天領事前往就任乘火車便道來安在車站稍事休息經埠內各機關首領至站歡迎晤談多時該領事即換車轉赴奉天云

民黨要人 詩刺子玉

步白帝懷古原韻 以楊林孟獲譬之

英雄末路。對景輒歌。蓋胸中有不平。豪氣絕不能存於方寸中耳。吳子玉將軍本一蓬萊秀才。固亦好爲大言之士。乃岳州撤防。得志中原而後。事與願違。在在功敗垂成。本年自豫遁蜀。厥狀較諸甲子乘桴浮海。尤爲可憐。所以白帝城中。積所不平。乃能時咏牢騷曲也。據六日四川重慶來函云。吳佩孚固一負氣好勝人也。今茲一敗塗地。狼狽入川。其雄心未死也。故川人對于吳之西奔多畏忌之。而以民黨方面爲尤甚。前者吳在白帝城曾作一懷古律詩。民黨某公亦作針鋒相對之和詩一首。俾吳閱之。有所警省。玆併錄如左……此圖即爲白帝城。

▲子玉原句

寂寞荒城剩野蒿。盤空石磴想龍旄。君臣相得猶魚水。善惡分明卒怪豪。國社寄敎歸葛相。河山那令屬曹操。江水似感興亡恨。不到瞿塘浪也高。

▲某公和句

叔世浮名等艾蒿。任他褰賊擁旌旄。楊林亂蜀終貽笑。孟獲窺川豈足豪。吳魏不平諸葛恨。春秋無頗董狐操。籌鈎竊國何須計。一派腥濤濁浪高。

○商校將開體育會

本埠商科高級中學校現爲振作學生精神提倡體育起見定於十月二日開全校體育大會在該校前操塲舉行刻已籌備妥協通知各界屆時前往參觀云

○附屬地選舉委員

本埠附屬地內中日韓商民經滿鐵事務所規定每國人各選舉地方委員辦理一切自治事宜行之數年各委員任期已滿本年十月一日爲地方委員改選之期業經通知商民屆時至滿鐵事務所投票選舉一般欲求當選者均入手運動云

○遠東捐助紅十會

包修江堤之遠東公司現因工竣結賬爲餘巨欵以本埠紅十字會並無的欵辦理一切慈善事業成績頗佳惟限於經費動遭掣肘該公司特撥出現洋千元捐助紅十字會以助進行云

○王委員回營復命

營口鹽運使署委員王宗進日前由臨江查事歸來在本埠掣驗緝私局逗留因尙有核商事項現已辦畢於今晨乘火車回營口復命云

▲大 連▼

○八木氏赴哈過連

新任駐哈爾濱日總領事八木元八氏昨搭入港之香港丸來連即投入大和旅館據該氏談話云予最近駐美國紅歐爾列安斯此今繼天羽氏後任駐哈爾濱領事予曾在中國南方十七年略知中國事情但北滿地方尙未來過未免有人地生疏之感云▲

○關東廳長官東渡

關東廳兒玉長官偕同神田文書課長及田中秘書官於廿四日午前十時搭出港之亞米利加丸航輪東渡旅大日本重要官紳約二百餘名及大連公議會全體會員二百餘名小崗公議會全體董事卅餘名均赴埠頭待合所歡送一時頗形熱鬧云▲

○京大電話開通訊

京城奉天間直通電話開通以來成績良好商界均稱靈便現經關東廳與朝鮮兩遞信局協議決意延長至大連日下正在朝鮮新義州奉天兩地安設直奉接線大約十一月一日定能開通云▲

○金福路訂期試車

金福鐵路自金州至城子疃全線工程完竣定於十月一日開始營業已載前報聞擬本月廿七日掛客車三輛及貨車以十八英里速率試驗行車云

▲依 蘭▼

○催科不力被罰俸

依蘭縣公署現奉吉林財廳令開因經征十五年度大租各該縣催科不力應予分別罰俸以示薄懲共分九等計伊通依蘭阿城賓淸饒河等五縣照二等率罰俸云

○法廳淘汰承發吏

本邑之吉林第一高等審判分廳廳長王銘紳諸事力加整理承法吏從前有一二不良分子有時送達傳票未免有軌外行動現已淘汰淨盡故近來承發吏均奉公守法守身如玉矣

▲青 岡▼

○局長陞任縣知事

徵收局長洪象辰莅青二載有餘非但對於商民感情融洽即對於徵收稅務亦甚認眞每月長徵均過比較五成之多久爲上峯所嘉許茲奉省令調署安達縣知事遺席聞以阿什河徵收局文局長調任云

○晉省學生竟被綁

青岡留學省中學學生宋廣文張彥同等三人於夏季放暑假時回籍省親秋節前接該校函示開學日期昨十七日偕安滿車往省求學行抵滿溝北某屯被步匪劫往除將同車旅客行李劫掠一空外復將宋廣文張彥同綁去現在其家人四出偵查匪人下落預備欵項抽贖云

○各界餞送洪局長

徵收局長洪象辰陞任安達縣知事各界聞訊聯名在惠然飯莊備席餞送十七日洪君帶同隨員眷屬前往接任青岡官紳商學教育各界除恭製旗匾衣傘彩障以頌德政外復在南門外高打懸旗結彩之餞行棚以資歡送洪君與各界感情甚厚一一握手始行登車前往云

各地方新聞

▲天 津▼

○逮捕黨人處死刑

久未解決之天津黨案於昨十九日將前在南開與華學校逮捕之黨人李繼榮王卓吾張女士即王之妻馬玉祥等共九名是日下午一時在南市上權仙前處決男子係用槍決女子則仿北京黨人前例執行絞決云

○義領事來津就職

新任義國領事官馬吉乖帽於昨十九日來津任事經日租界工部局函知天津警察總廳轉令各區局隊並咨行各機關一體知照云

○法公使定期南下

駐京法國公使近已定期返國業由該使館通知交通部代向路局交涉預備藍鋼車訂于廿三午前自京到津即乘津浦車至濟南再由濟南乘車至青島然後附輪回國云

○兩路副局長互調

昨據交通界消息交通部擬將京漢鐵路局副局長董希成調任津浦鐵路副局長而以該副局長調往京漢已於十八日發表聞董副局長現正趕辦交代來津任事梁兆淸副局長亦預備一切前往北京京漢總局就職云

○處決黨案生波折

軍警督察處訂於昨二十日在南市上權仙前處決黨犯已誌報端原訂午後執行當經差委各員將一切手續佈置妥協屆時遽爾變更發生波折其原因該處處決黨案九人而該犯中有趙女士者經紳戶五十餘家向滿處長竭力保釋謂該女士孀居孤苦盲人瞎馬誤被宣傳請求釋放云云屬處長當允衆商所請聞已電請褚督辦核奪因之其他八人亦未處決至於該女士能否保釋一俟褚督辦復電到津即可明曉云

○廳令着手辦冬防

天津警察廳長常之英因時局不靖匪患迭生近日天氣將涼東鄉劉快莊發生匪徒搶刦警察所乃於昨二十日召集各區署員到廳面令急速設法趕辦冬防籌欵添募臨時警察以資防範而維治安各署長奉令後遵即入手進行一切云

○義勇隊實地演習

駐津日本義勇隊田村隊長訂於本月廿五日上午九時假海光寺兵營內舉行實地訓練以備調遣並練習實彈打靶自九時起至十二時止共練習三小時之久屆時由海光寺軍官指導一切云

○教育局長何冒昧

本埠河東陳家溝子小學校李校長前月在教育局領得大洋四百餘元本爲發薪之用不知是何居心竟將此欵移作木校工程費而教育局長被其所愚貿貿然派人到該校工作該校同人聞知大譁激成公憤對該校長欲用武力而校長不敢到校即向教育局質問教育局長亦知理屈詞窮推諉不見當此米珠薪桂之時教員應得薪金竟移他用實屬大背人道教育局長當然難辭其咎焉

○契紙實行貼印

契紙粘貼印花已在縣公署[illegible]
紙粘貼印花處茲將該處暫行[illegible]
錄下五十元以上者貼印花[illegible]
元以上至一百元者貼印花[illegible]
元以上至三百元者貼印花[illegible]
元以上至五百元者貼印[illegible]
元以上至一千元者貼印[illegible]
亦再累進契價塲制錢者[illegible]
以前之契按三吊伍百文[illegible]
三年一月以後之契按一[illegible]
洋一元驗明如未稅白[illegible]
月一日以前者除照章[illegible]
倍粘貼印花即可免[illegible]
……山 日 百 多 月 十 九 作文 八年一 加令貫

○商務會[illegible]會長

天津總商會正副[illegible]懸多日並
未正式選出昨二十[illegible]午五鐘開
選舉正副會長大會[illegible]三十八人
省長代表王子餘[illegible]朱振名蒞
會監視結果開正[illegible]升甫唱票
主席報告張仲元[illegible]六票孫文彥
一票楊曉林一票[illegible]八票張仲元
當選爲正會長旋[illegible]二票仍由張
升甫唱票主席報[illegible]得三十四
票劉渭川一票高[illegible]票張蔭堂一
票楊西園一票共[illegible]票王益保當
選爲副會長主席[illegible]期五請正副
會長就職全體會[illegible]會歡迎所

批 示

◎鎭威上將軍公署（廿三日）

▲趙希哲 呈請頒故中校副官趙允邮金由批准予一次邮金大洋一萬元

▲孫寗氏 呈爲伊子孫錫九陣亡請給卹由批所請由部逕領與例不合着無庸議

◎省長公署（廿三日）

▲程際平 呈爲首報淤荒梁澤庭等恃强套佔請歸淸丈局評判由批勿得曉瀆

▲邵葆琮 呈爲懇請嚴懲無賴誣控縣長以息刁風由批再行併案核辦具報

▲金殿閣 呈爲批查無期請派專員澈查或交法廳審辦由批着即遵照息爭

▲郭有庠 呈爲首報河荒業經丈竣復經任永順報領請撤銷後報案由批仰該局核辦

▲鄒馬氏 呈爲因案未決懇查辦等情由批仰該道尹迅速查明核辦呈奪

▲姜曉岩 呈爲遵令收回盜賣國土法廳誤翻成案請飭矯正由批仰該廳依法辦理

▲閻振武 呈爲縣署延不具覆等情由批業經指令免議在案具呈各節着即知照

◎財政廳（廿三日）

▲王雨田 呈爲縣署舞弊地局不究案關國欵請求飭查由批仰縣知事詳查明確

◎實業廳（廿一日）

▲黃崇厚 呈爲製造各種石器請專賣免稅由批仰將先行送廳以憑考核

◎憲兵司令部（廿三日）

▲趙文奎 呈爲懇恩折贖徒刑由批仰將贖欵繳案送轉報核准再行示遵

▲苑首春 呈爲病痾復作懇恩贖罪法外矜恤由批所請不合着即駁斥

◎高等檢察廳（廿三日）

▲王振齡 呈爲馬義昭殺人一案不服蓋平分庭判決請提起上訴由批依法辦理

▲佟文升 呈與竇文綱因地畝涉訟上訴由批月之廿三日開庭審理

▲薛蘭亭 呈與徐樂三因租房涉訟上訴由批月之二十一日開庭審理

▲李成財 呈與李成珍因地畝涉訟上訴由批月之二十一日開庭審理

▲萬福慶 呈與薄秀榮因贖地涉訟上訴由批月之二十日開庭審理

▲趙有廷 呈與韓獻廷因地畝涉訟上訴由批月之十九日開庭審理

◎淸丈局（廿三日）

▲楊振藩 呈爲許廣澤揑詞誣控請查明虛實並府山段落由批仰該員切實查覆

▲劉福林 呈爲報領瀋陽大黑牛溝糖房村餘荒由批有無包套糾葛仰該縣查明具覆

▲潘與周 呈爲揑報公有義地詐請無主閒荒請准銷案由批仰該縣調驗照據

◎市政公所（廿三日）

▲駱巨川 呈爲請領建房納捐由批仰即來所遵章納捐

▲輔合成 呈爲請領建築證由批無碍交通應予照准

▲何玉增 呈爲請領建房納捐由批仰即來所遵章納捐

▲徐永德 呈爲請領建房納捐由批仰即來所遵章納捐

▲智尙有 呈爲請領遵築證由批無碍交通應予照准

冠蓋往來

▲淸水奉天鐵道事務所長廿六日由連回奉

▲齋藤滿鐵理事廿五日由連過奉赴長春

▲八木駐哈日領廿五日由旅來奉

▲北西德夫斯基駐法俄使等一行五名廿六日由日回奉赴長春

▲俄鐵道電信次長及電信技術長仝上

▲日喜劇蘇我迺家五九郎氏一行卅九名廿六日赴長春

▲西山日駐奉警察署長廿六日赴鐵嶺

▲井上滿鐵學務課長廿五日回連

東三省雜報

△奉天▽

令查槍証　警務處陳處長爲嚴訪匪徒用安閭里計特令各縣警所對於境內商民使用之槍械是否領有槍証務須查明以昭愼重云

出殯盛況　兵工廠翁會辦之太夫人日前逝世於今日(廿六)出殯停靈於小東邊門外三江會館路經大小東關兵工各分廠宿備路祭沿街高搭祭棚計十餘處頗爲一時之盛況云

催換門証　各商戶赴兵工廠賣材料者出入該廠均有門証原定三月一換現已屆期該廠稽查處遂催令各商凡赴兵工廠售貨者迅速携欵來處更換門証莫勿得遲延誤公云

呈報赦囚　營口第四監獄典獄長吳國安前奉高等廳令將此次赦免人犯之數及赦出日期詳細列表呈報該獄長特於昨廿五日向高等廳呈報一切云

添招藝徒　被服廠爲擴充廠務計因縫紉科藝徒不敷應用擬定新招若干所有待遇大致與前相同現已開始報名有志學藝者當勿失此機會也

警察拾驢　警察六署一分署警察某於日昨服務時拾得毛驢一頭當即通告各所招領據此以觀該警不但盡職且能拾物不昧謂非警界進步可得乎

淫伶被逐　日站中華茶園坤伶張艷芳淫蕩已極近與名角王耀廷發生戀愛双宿双飛爲一般同業所不齒聞該二伶於二十四日晚在後台(散戲後)有不正行爲被前台老板查知當將二伶驅逐出園幸逢萊子調說始緩三日移出云

貪小失大　南門臉有復升裕鞋舖昨二十五日有三四起買鞋者共賣三四十双該號執事因貪小便宜未貼印花詎知其中正有查印花之人以未貼印花科罰該號百餘元可謂貪小而失大矣

負債潛逃　北市塲某雜貨舖櫃夥劉玉山係關裡人因好嫖賭積欠債務五百餘元無法償還竟於昨二十五日私自潛逃不知所之云

不安於室　大西邊門外山東廟附近住有趙某向開煎餅舖生理其妻某氏不安於室曾與某甲有曖昧情事被趙某查知大爲震怒現已控諸南八家子分駐所云

暗娼何多　近年以來社會情形每況愈下其他事業雖未增加而娼業則異常發達除附屬地各客棧時有暗娼潛住外城內小西關某某客棧每日亦有往來之遊娼不下數十名暗娼之多可以相見矣

△營口▽

片言息訟　本埠小紅樓西胡同聚盛海繩麻舖執事高天一人頗奸詐性極狡猾與同業義生福執事王生春夙有嫌隙王爲人懦弱知高多詐未敢開罪乃高竟以王爲可欺誣王私買贓賍致釀事端遂在法庭涉訟經法廳馮檢察官審訊洞悉高之鬼蜮因恕該等無識乃本德教爲先之意爲之和息若馮檢察官之折獄賢明決事神速司法前途將收析楊不設犴狴常清之效矣

妓女從良　本埠平康里一等娼窰英茹班搭住妓女蓮順貌寢而肥年衰而蕩曾迭次升降於一二三等娼窰爲營口花界中之一老牌貨近與押客張某相戀嚙臂同心共期白首昨已由張用綠轎迎之去矣

泥污美人　月之廿三日上午大雨初霽街上泥深沒脛時本埠估衣街有一人力車拉一年方少艾盛容豔需之少婦行經該處拐角地方車夫偶一失神車身欹斜此美人竟與車廂脫離關係作元寶大翻身勢落於泥污中所着之淡黃旗袍盡被泥染一副吹彈得破的嬌靨兒亦點點泥污迨扶起後車夫知事不妙早拉了空車一溜烟跑去少婦且羞且憤又僱一車而去

雷擊桿頂　月之廿三日早五時許大雨滂沱風勢甚狂電火雷鞭驚人耳目迨雲收雨霽始悉埠東部家屯直隸輔善林門前之双旗桿頂被雷擊毀一時街談巷議莫衷一是有謂妖怪爬桿頂者有謂怪鬧其上者果係妖物作祟耶抑觸電流耶當質諸科學家之研究

個郎薄倖　遼藩道署清鄉管理處職員孟某少年浮蕩酷嗜冶遊月薪手平輒輸向章台而孟家固非富有且係弟兄同居孟既無所補助且有黃臉婆子貽弟兄以累致時遭白眼其妻知夫不上進已難容於家庭因挈其數齡之子來營尋孟常寓於馬市街春和盛鏡舖其戚友在營二日始將孟尋得乃見其妻未加詰問便施毒打且迫令出營嗣經人勸解孟乘間逕去匿而不面其妻既遭毒打又難遄返鄉里日惟泣血飲恨自傷薄命但久擾戚友殊非正策昨擬投身濁流以了積恨又苦於其子之無人照料迫於無奈遂坐於東永茂南大門外放聲大哭經巴洲公司經理于瀛洲訊知其由給以奉洋兩元囑令暫回必託人設法使重敦舊好婦始悲咽而去該管上峯宜有以懲戒之不然恐該婦難期生活矣

△遼陽▽

定期開甌　本邑初選舉事務所查境內各選票均已如期選舉但必須定期在縣公署眼同各機關領袖及士紳等開甌以昭公允玆定期本月二十四日開甌屆期被選人即可揭曉矣

請參觀費　本邑女師範全級學生赴大連參觀其參觀費若干該校前曾函請教育公所轉請縣知事准予撥給現經張知事批示准予領取奉大洋五百元以資津貼云

定期換斗　遼邑斗量與省垣大可斗升縣公署前奉省令劃一斗制當照省斗定做若干日前通知各糧商定於二十四日齊至商務會換領新斗云

請緝搶案　新城馬氏學校教員張小丘被匪搶去小洋三百元三十年式大槍一支禮服呢掛一件日昨有公文呈縣請飭警甲破案云

妓女下賤　平康里喜鳳班一等妓館之少掌班即喜鳳也性嫉妬待遇妓女非常嚴苛尤可笑者該妓因春秋間客人稀少不時與伙友絡公通姦以解淫慾若該妓者可謂下賤極矣

△安東▽

禁售爛菓　本埠新安街東首鮮菓市各鮮菓商近日將檢出腐爛鮮菓廉價出售勞働者貪賤購食最易致疾該管分署梁巡官查見曾經禁止無如多不遵辦昨與梁巡官經過該市查有爛菓多筐當令棄置嗣後如再違禁抵售定予罰辦云

火災黑幕　本埠六道口興大工廠失火延燒因失火不明該工廠所保險銀一萬八千兩至今未賠承保火險公司現派妥人來安調查眞相該工廠恐被查明內中隱情現正託人運動本埠火險經理人爲之隱瞞能否成效尙難逆料惟此事現被延燒各戶得悉擬即擧發將來如何結果容訪再誌

騙賣未果　本埠後潮溝住戶韮寗氏有子女各一子名新田於日前因事被押該氏正擬託人看視適有素識之姜某前來願帶韮女往看其兄遂乘車同行至三不管某娼窰擬將韮女押在該窰爲娼韮女不允扯赴縣前街分所轉送警廳訊辦云

訴案駁審　本埠官電街鴻慶棧執事燕不蘇租賃索宅地皮樓房不交租金控由初級廳判令拆房交地償還房租燕某不服上訴地方廳旋又敗訴遂上告於高等廳已經月餘昨經高等廳將該案駁回令地方廳傳案另審秉公判決云

禁煙瑣聞　本埠各禁烟藥店公議爲多售烟土計擬定限制烟館每燈一晝日須售土半兩不准減少用土由藥店購買禁止零購於日前呈請禁烟局核准施行尙未公佈之際事爲各煙館所聞以藥店此舉純係壟斷圖利萬難承認遂集各煙館公舉代表向禁煙局請求取消此次辦法暫不達到目的不止云

公餞主任　本埠商科高級中學校商科教授主任竇襲之係大學畢業生學問淵博經張校長聘充斯職教授詳明學生愛戴近因在呼海路謀妥要職辭退現事定於明日起程該校教職員及其他友人公備盛宴與竇君祖餞並賦詩贈別以壯行色云

戲園賠累　本埠天桂舞台此次開演以來座客甚多仍然賠累揆其原因均爲各界看戲不付戲資者園主不敢强索日昨晚戲正演雷峯塔中幕園主上台向坐客叩頭聲明實在賠累不堪望諸君看戲給資不然只可歇業未悉看白戲者能動其惻隱之心否云▲

拾獲幼女　本埠附屬地三番通回家店執事回廣明日昨至江岸往接行客因天晚無船攏岸歸來在道旁拾一三四歲女孩穿花袖紅褲因四顧無人看管遂即抱回撫養並報明警所出示招領云

△大連▽

歡迎宴會　大連小崗華商兩公議會當局公同發起欲定期擇地開歡迎新任滿鐵正副社長一節已誌前報今已議定廿九日午后六時假市內監部通泰華樓飯店設備盛宴邀請山木森岡兩正副社長以及各理事開一華商歡迎大會商董參加者每人會費洋四元云▲

取締行商　大連警察署保安係鑒於管內担負之行商良莠不齊爲澈底取締計令使其一律將袖章改換鐵牌懸掛胸前以便注意務須各領手賬一本即將本人像片粘於手賬上並採取指紋爲記以防犯罪與轉借他人並擬酌增許可料金非來歷正確者不與許可聞當局之意又欲將此殷行商裁減至三分之一故西崗子沙河口兩警署亦一體照辦云▲

補祝聖誕　大連中華基督青年會爲養成少年崇拜聖賢起見特定二十五日星期日午后二時在東鄉町該會所補行孔子聖誕慶祝大會請有周水子閻景三出席講演『孔子哲學』以發揮少年知識該會備有日學綠竹及謎語幻術等以助餘興云▲

實業招生　小崗子公議會三層樓上附設之實業補習夜校原爲補助社會教育之不足俾一般華人於最短時間均得受商學算學文學知識自開校迄今已歷十餘年成績極形優良今又屆招募生徒之期凡有志就學者即到新業銀號報名年齡資格概不限制一體收容每月只納學費金一元云▲

山中大火　大連市外沙河口西方之大山上爲日人石井清成所報領前日午后一時頃突然失火勢甚猛烈將六年前所栽之樹燒死四千多株損害約七千圓之譜至三時餘始經沙河口消防隊馳至撲滅失火原因斷係拋棄紙烟餘火引起云▲

錢鈔會議　大連錢鈔信託會社定於九月廿八日在華商公議會樓上開臨時大會討論該社常事總辭職一切事宜云

維持人權　小崗子警察署吉田衞生主任已嚴飭各窰戶不准購買妓女只准租典但租典之期至多以六個年爲限不准再多以維持人權云

阿片改組　大連阿片局改爲官營聞於十月一日即可實行名稱改爲關東廳專賣局目下正修改辦公處云

麻雀競技　滿洲商業新報社發起定於九月廿五日午后一時在市內吉野町西洋館召集同志開秋季麻雀競技大會以資消遣云

△金州▽

秋季檢查　閻家樓會北三里庄派出所之管界內遵令舉行秋季清潔檢查其施行日程陽歷十月五日龍王廟屯六日三岐屯七日九里屯八日九里屯九日閻家樓屯十日三里屯凡住宅內及其他能得挪移之什器同家具等物全搬出屋外無碍交通處日光晒曝將房屋之內外嚴行掃除云

冰雹傷人　管內劉家屯住戶劉某年將而立於古歷八月二十八日在田間中刈穫高糧午后四時半鐘濃雲四佈雷聲隆隆冰雹如注大如鵝卵小如鷄卵擊得農夫無處躲藏竟爾斃命云

防止天痘　官署爲豫防痘瘡起見飭令轄內臨時種痘檢痘北三里莊派出所遵令於陽歷十月一日午前起至十二時止是日應種痘者須赴該處種痘八日檢痘云

淹死四人　據三十里堡來人云九月二十四日午後三時忽然暴雨滿平壕滿水流甚急有四人赴山採刺槐種子歸家行至三十里堡南大河四人失足墜水一同淹斃云

姑嫂同斃　管內大魏家屯會騷達溝住民孫殿福之兒媳係本會畢姓女年廿四歲同小姑年十五歲古歷八月廿八日同在地中刮苞米午後四時卅分忽然陰雲密佈雷聲隆隆霎時冰雹下降該二人即速回家正行至河川中被大水冲倒順水飄去杳無蹤跡翌日午前八時在愛川村河中發見死尸兩名云

△于家屯▽

竭力羅掘　蓋復稅捐局本埠老古屯分所主任馬頌亭於本月十日派巡差四名下鄉補徵因本月比較甚多應徵奉大洋壹萬三千元近聞已徵收大洋七千元仍欠五千元所以盡力徵收但現在地方鄉民百物無出能否籌足比較當難預定云

△蓋平▽

主任改選　本邑公欵處主任現屆改選之期王君兆林業經兩次連任不能再充斯職前已投票選舉得票最多者爲周保廷王會橋閻耀光三人當將三人成績暨票數送省故核以備選擇現時雖未揭曉聞當局人云周保廷最有希望云

會賭被捕　本邑自入夏以來青紗障起東山一帶會賭蜂起男女老幼受其害者不勝枚舉官署時時嚴拏其奈出沒無常無可如何昨日警區送來兩夥皆係著名要犯想必嚴重懲治焉

△牛莊▽

調查貧民　本境去歲春旱秋潦風雹交加災害達於極點以故今年哀鴻遍野民不聊生經紳李紹伯姜雨田等募集賑欵六十餘萬元設籌賑所一處調查各區貧民以便發欵今牛邑第五區所轄七十餘村調查貧民男女二萬一千餘口業已呈報查核矣

何故自縊　南關住戶李子和年逾耳順原爲商人家貧無子賴其姪文彬終年奉養租本關傳作林之房居住二十三日夜間未悉何故竟在窗櫺繫繩自縊而死其姪現在營口警界充差尙未歸來至如何致死詳情容訪再誌

△騰鰲堡▽

招降不果　前誌匪王金祥願受招撫曾有士紳赴奉見某要人爲之疏通今已歸來恐難妥協因該匪慾望頗大擬任遼海台藩四縣總剿匪不聽選而可聽調非此莫爲某公以匪既願降須聽命令不能再令蹂躪地面故此恐難妥協云

整頓商團　今歲胡匪猖獗鎭商會除派商團街巷設崗外並令商家各設門崗一人亦名商團有事可以響應現以村中秋收頗忙團丁多有辭去商家亦漸疏懈但胡匪未散仍須嚴防昨廿一日該會特通知各號照舊振作如無門崗可急速添僱以防不虞云

△本溪▽

日商被搶　新市街日本多久橋藥房於日前夜間被胡匪二名持手槍搶去金票五百餘元奉票六百餘元迨日警得知匪已潛逃無蹤刻下該警署正在各處搜查云

改選會長　本縣醫藥公會會長原定由各幹事輪留今因正副會長任期已滿昨廿二日午後三時招集各幹事討論選擧正副會長定於廿川日投票何人當選容訪再誌

△四平街▽

代收公債　本街商會遵奉縣令將十五年向各商號勸募之省公債均由各商務會代還本街商會昨廿二日派人在各街鳴鑼週知去年公債票施行還欵以保信用云

章程改訂　本驛商務會長趙漢臣爲振興商業發明個人知識起見昨廿三日將前定商會一切規章重新改定印刷成册不日即分送各商號以便觀覽云

秫米漲價　本街前因金票大洋同落秫米每斗落至十一元之譜昨廿三日因錢法騰漲秫米每斗漲至十二元因新紅糧未見上市故爲

無料電影　本驛日本郵局及四民協會假富士茶園於廿三日午後七時開演日本電影以資宣傳不收票資即在各街粘貼告白通知云

△西豐▽

振興市場　西豐市政所長才英勃爲整頓市場興隆地面計刻下已將娼窰遣移完竣於廿四日呈請蕭知事照准演戲十天以興商業當與開原驛戲班訂妥合同於月終開演一般小販爭領地皮云

建築校舍　縣立第一小學校校長馮夔颺因學生增多校中房舍不敷應用月初商妥所長張羽田撥欵建築平房九間刻已工竣呈所立案云

△西安▽

追加訟費　西安司法公署前者所收之訟費均按廳令規定卅元之數目核收此次奉到廳令一律追繳小洋四元以補其虧監督審判官姚恩普奉到斯令近將應行追加訟費各案一律令承發吏追加以符廳令云

修葺營房　西安縣警察所前據警察隊長蔡廣增呈稱該隊現住之營房係地方公產爲前縣議會之房屋其牆垣年久失修諸多危險請即撥欵修葺等因在案伊鶴卿所長據此將該隊營房應行修葺各情呈報縣署核准撥欵修葺蔡廣增隊長奉令後將該隊營房大加修葺刻已行將工竣云

△通化▽

局長晉省　禁煙局長解景忱近奉省電請省會議玆聞該局長定於翌日(二十三)啓旌赴省其所經手徵收之煙土約一大車均載送官銀號存放云

包米歉收　包米慣高無過通化粮商乘此機會昨(二十二)由北界(山城鎭)運來包米二十車約一百餘石今晨集上包米檣仍要二十四元一斗今年包米之歉收不卜可知矣

急公好義　董輔廷旅長之二公子墨卿青年尙義見善必爲因慈善會租用之難民旅店經房主索回一時乏相當地址董君聞之情願將五十八園留駐所無酬借與慈善會暫作難民棲止之處有此急公好義之青年公子即乃父聞之亦必爲之嘉許焉

△農安縣▽

借端訛詐　農管安第四區界白嶺坨子屯住民郭峻以其胞弟郭岐於民國十二年正月間在該屯與傳永全夥開設貨舖生理所有資本純係傳一家所納郭弟僅身份執事言明一年一清算賬目對半分紅雖未立紅賬事爲同屯人所共知迄至十四年正月共二年之久不但未曾獲利且虧折原本若干因之宣告歇業除郭弟長支若干外其餘所有鋪墊及存欠賬目概歸財東傳某清理郭岐淨身出號亦爲同屯盡知旋郭岐復領財東劉積慶繼續開張另一營業與傳無干詎本年八月四日郭岐不知因何蹤徧詢隣右不知下落日前郭峻由外歸來不知受何人之唆使硬說傳某借貸伊弟市錢廿萬吊因而圖財害命當經該管第四區傳送縣署以憑核辦未經庭訊傳以郭無憑無証平空誣陷平民若非據實訴明難分涇渭是以具訴聲明云伊弟如有此鉅欵其一再營業何必千方百計償東且傳與之脫離關係一年之久其是否走死逃亡與傳無涉有此多種不合情理之處顯係藉端敲詐希冀利已損人爲此特訴結果俟訪再誌

△賓縣▽

恭祝聖誕　賓縣趙任堯知事因聖誕於日昨傳知各機關及各學校於廿二日早擧行慶祝孔子誕辰之典禮是以各校均於今早鼓號齊鳴至聖廟恭行典禮云

假滿出發　賓縣警察武裝隊大隊長張慶雲前次奉令赴江北剿匪嗣因締婚請准喜假兩星期現已假滿於廿一日仍行前往江北會同保衛總隊長王振林指揮各隊痛剿匪窟豪古山之股匪云

△下九台▽

招募缺額　本站陸軍二營現以各連所有缺額迄未補齊值此急於用兵之際所有缺額未便久懸本營劉營長當即派委本營林稽查爲招募員外隨兵士二名保護擬於日內赴德惠縣招募云

視察返省　吉林全省警務處魯視察長現因奉處長之命赴長春調查下榻於警察所內居留三日將公務調查完竣當於昨日由長起身返吉覆命云

名教罪人　下九台站初等男女合班小學校有某姓教員者於廿日在道北中和樓茶園看戲乘座滿擁擠之際該教員見有本校女生年十六歲入廁所小便該教員即離座下樓在後尾隨亦入廁所要求私合不意女生不從正在鷸蚌相持之時被一軍人於事前窺破暗情闖入其中擬將教員捆縛伊竟跪地哀求饒免此際女生已乘機帶羞而逃只剩一敗類教員被軍人用手連擊其頰數次即如傷弓之兎乘頭喪氣狼狽而還想教育爲神聖機關教員乃吾人子弟之師表似此敗類忝污綱常不惟死有餘辜且於事後竟敢移禍於人赴營長處刁賴該校女生被某處軍人調誘請即調查法辦不知有愧於心否耶

私分餘利　下九台站北西頭住戶劉某夫婦均吸鴉片每月需用煙土至少在十餘兩之數而劉某遊手好閒素無正業探其鴉片來源乃成年賴販賣人口者匿人于其家出賣之後均分餘利不知負管理責者亦有所聞否

女學生之末路

仰藥傾瓶對天長歎　項乃庸女士之自殺

因王雅亭又納小星不堪其待遇

「悲夫良人既受君愚而爲君妾　哀哉愛兒已來新母何需親娘」

世事滄桑。人情變幻。惡濁社會。不啻魔王之金爐。可以殺生。亦可以焚滅青年之骸骨矣。都中有李志剛爲情而死一幕慘劇。傳遍九城。談者雖聲隨淚下。然未有不斥其大愚。而謂其爲一女子犧牲。爲大不值者矣。詎知人非太上。孰能忘情。凡情之結於疇昔。而不能持之於永久。一旦斷然絕之。未有不演成一大悲劇者。矧於男女之愛。不容第三者加入。而一種特殊相接。竟有第三者之加入乎。嗟夫。李某已矣。吾人方日夜追傷其不幸。以爲凡此禍端。皆爲惡濁都市生活習慣所養成。不圖立談之間。而廿日奉天省城中。亦有一幕青年女子項乃庸女士之自殺慘劇見告。何値今日思想進步之秋。而知識階級。屢發生此等痛事。得無令人駭汗恐怖。以爲惡濁社會爲一大魔王之金爐乎。緣記者昔年於親友家中。嘗晤其人。並未深悉其學問。今聞其死於非命。不得不盡書其實。以貢獻讀者諸君之前。蓋亦不外冀爲女子者人人注意。勿徒激於一時之悲憤。而戕其所生。竟置親子於不顧。且亦願天下爲丈夫者。勿僅圖一種幸福快樂而絕其前情。致演成一幕莫大之慘劇也。爰將其事實經過。縷述如下。以饗讀者。

項乃庸者。本城大東門裡奉天女子師範學校。本科第六級之畢業生也。女士畢業出校。於今爲時。已八九年矣。當在學校讀書時。文學而外。深精數學音樂。蓋爲一級之英俊。雖未嘗擢第一名位。固已全校中之錚錚者也。乃父某。基或傳奉督敎。是以一家。風氣開通殊早。乃姊曰志文。適姚姓。早孀。襲授課大東關淑愼女學校。本年夏。入兵工廠。充女工監視主任。兄曰墾臣。蓋畢業某醫學校中。奉天軍醫中有名之一大醫官也。乃慈某氏。亦精醫術。且善產科。權貴生子育女。恒禮聘之。是項氏一家。疇昔狀況。如是而已。女士畢業之頃。年約双十。姿色中上。一時頗中雀屏之選。而迎女學生爲家室者。頗不乏人。蓋延媒妁而請於伊父母之事。時聞同學姊妹耳中。均欽羨之。顧女士及其兄姊。均爲富有學識之士。對於女士婚姻。雖未能聽其妹之自已主張。然亦絕不願從旁主持。若夫父母。亦惟與其兄姊同其意見而已。女士一有學識人也。對於自己婚姻。勿論兄姊父母。尙能聽其自主。即未能放任。而在女士。亦未嘗不敢一本已意出之。惟女士雖對婚事。可以自主。初非若今日思想解放之女學生等。而能竟與一欽慕男子。自行定婚也。在彼則無非一有媒妁。必須自己審察取捨而已。如此背擇揀選。不知經若干時日。初無相匹配者。而年華益增。師友親故。胥以勿太志高。可以降心從之勸之。

某年。有人爲之介紹婚事。適爲女士眞個降心從之之時。無他。同學姊妹。悉作夫人。而更有以其妄想過奢。而背其而以訾議者。女士漸悟理想之家庭。殊不易得。苟得一知已丈夫。未始不可少享人間之幸福也。爾時。媒人所介紹者爲誰。即已娶夫人之新民王雅亭也。王雅亭。不知何許人。或謂家道小康。學識亦儕輩中之翹楚也。王既娶農家未讀書女子。頗憾不能如已願。蓋亦大家庭之父母。爲之早婚之大憾也。其妹曰玉燕。與乃庸同學。且義結金蘭。無分彼此之好友也。素葉乃庸學行。亦並以其尙未出閣爲憾。時見而催促之。初固未嘗思及爲其兄雅亭介紹乃庸也。顧乃兄雅亭。久職軍政界中。益不齒其髮妻。乃起訴離異。蓋離異果得結果與否。不得而知。然其時某君昧而不察。竟以王雅亭素無夫人之事。傳語乃庸。而介紹之。乃庸聞其學識家道。似適自已家門。意有所動。及詢雅亭之妹玉燕。初亦以無妻對之。迨婚約已成。始聞王雅亭尙有妻子。然已晚矣。當時乃庸姊。亦未嘗細加審察。蓋墾臣亦半知雅亭爲人。而志文且亦與玉燕先後同學。均信之。彼悉其事。詢諸媒妁。前日。業已早離異矣。其時王雅亭或傳在京師。倉卒成婚。急於星火。項家老幼及已嫁志文。乃送乃庸于歸。數日之間。已爲王氏婦矣。

乃庸于歸後。雅亭待之異常優渥。乃庸對此不明眞象之婚姻。雖抱歉良多。而視雅亭爲人。尙屬可靠。蓋悲其受舊禮敎式之支配婚姻。未能如願。亦頗諒解。惟其時則嘗見雅亭前妻衣飾箱篋。或謂一子兒而拜之。雅亭令其呼母。該子始終不肯。無非表示吾尙有母。安能稱妾爲娘。是即乃庸首先絕望於雅亭者也。其時痛哭流淚。以爲無顏再見親戚故舊。且一生品德至此掃地無遺。頗以自戕警告雅亭。雅亭一面安撫乃庸。一面禁止前妻登門。乃庸兄姊知之。同痛心疾首。然亦無如之何。亦惟勸解胞妹並向雅亭。請求特殊恩待而已。然乃庸雖未嘗尋死。悲傷憔悴。固已病婦一個矣。旋雅亭賦閑。亦染病。嘗就醫治。危險中得慶重生。乃庸亦奄奄氣息。二人相依爲命。以往痕跡。似亦消沒。而民國十一年復得一子。自是乃庸亦祇得降心扶持養育耳。雖然。早與同學絕往來矣。數年中各同學。鮮有知其生活狀況爲如何者。並亦無人再願過問之。乃庸痛苦。蓋可知矣。彼畢業後。未嘗升學。並亦未嘗充敎員。完全作太太生活者。數年於玆矣。不意月之二十一日。親友同學。均得噩耗。謂乃庸已仰藥而死矣。嗣得赴喪歸來者言。乃庸結褵之後。約一年餘。王雅亭即賦閑無事。二人臥病。備嘗艱苦。及雅亭之妹玉燕適裴姓。其夫作靜海縣官。雅亭始出任事。不期在職結識另一女子。旋納爲妾。乃庸初未之知。及有自京歸者。告以原委。乃庸痛哭欲狂。大罵雅亭非吾族類。絕無恩義不置。並告姊兄。姊兄對之。莫可如何。勸之。

雅亭既娶新妾。置彼膜外。不惟不能歸家。並亦不能接濟乃庸費用。乃庸以有五歲愛子。尙不之理。將來眞當餓死。嗣以手有某項股票。依爲典質度用之助。不圖雅亭。亦以此股票爲生活要需。再三索之。乃庸見伊。除哭泣外。即以生活之道。彼均不問不答。乃密藏股票。堅不能予。厥後人勸解。允予生活之費若干。乃出股票予之。雅亭得股票後。不能如約。幾無炊爨之費。乃移胞姊志文附近。獨營生活。不期雅亭來矣。夫婦二人大起爭執。繼經撕鬥。雅亭未去。乃庸圖死之心遂決。

乃庸知藥性。於酸類作用。尤悉其猛烈燃燒之效。平日。家中即備濃石炭酸液數瓶。蓋作消毒之用而已。二人罵鬥之後。氣未易消。遂取一瓶。仰飲而盡。當未飲時。傳王正吸鴉片。乃庸對其五歲愛子及其夫曰。我生已矣。悲夫。既受君愚而爲君妾。以爲堪享幸福。今又有一妾之來。母子行將餓死矣。可憐一個女學生。哀哉。愛兒。汝來一新母。不必需要親娘矣。仰石炭酸投瓶地下。瓶碎兒哭。雅亭大驚。視之。已咽下矣。急抬至醫院。不及而死。嗣項墾臣知之。主持和平安葬。遂以五千金賣香柏棺木葬之。現已無事。是亦女學生之末路。眞可憐也云。

註册商標

味の素

(味之素)

理想的文化調味料

只消一匙

只消一匙味之素
便能使菜肴味美
而食之者俱滿意

各處洋貨舖海味舖雜貨舖均有代售

C—151

總發行哈爾濱十五道街金勃先藥房

齊旅長太太患經血不調五六年之久用婦科三寶紅緞子仙膏而獲全愈特此來函證明確有神效

分發行長春五馬路北路東金勃先藥房

金勃先大藥房台鑒久耳
盛名素甚信仰前患病五六年矣
屢服婦科藥品均無效今秋七月得
閱貴號報紙
大號之紅緞子仙膏為治婦女百病
聖藥特試用兩料果收奇效續服因見
面霍然多年宿疾一旦掃除
貴號膏藥之靈驗實令人欽佩
明貴號之婦女三寶名實相符
內外科之寶丹前劑兒為此布
達五馬謝忱並希
刊入報端以作先務而指迷途
為幸此頌順興
近祺
齊旅長太太啟 十六年 九月十二日

金勃先藥房啟

紅緞子仙膏

調經養血丸〇帶葯暖宮丹

此紅緞子仙膏專貼婦女經血不調月經趕前錯後赤白帶下小便淋濁崩漏不止經行腹痛色氣不正腰脚酸痛子宮寒冷下部抽痛久不孕育屢患小產經閉經枯乾血癆症面黃肌瘦少食無眠午後發燒痲嘮咳嗽心跳心忙無論如何難治之症或經多醫不效者將仙膏貼肚臍一張百病俱消無病常貼此膏舒筋活血追風散寒種子調經可登壽域誠聖藥也如患血少經閉或三五個月不見血兼用帶藥暖宮丹保管數日即將疼寒疼血完全化下多年病患下部無餘內服調經養血丸温暖子宮開淤脚氣藥性和平功效偉大不燥不寒四季可服善治氣血虛弱腹中癥瘕痞塊肚腹疼痛四肢倦怠頭迷頭暈骨蒸發熱氣短咳嗽以及婦女百病無不藥到病除大有起死回生之效並能安胎是乃婦科中第一聖藥也凡婦女患病不論輕重新得早有如能外貼紅緞子仙膏內服調經養血丸則百病若失痼疾立除氣血充足精神倍增身體康健可得家庭中之樂趣也紅緞子仙膏定價大貼現大洋四元中貼二元加料每貼六元仙膏現收半價調經養血丸半料兩元五毛一料現洋四元帶藥暖宮丹每付一元買紅緞仙膏一貼者贈送帶藥一付不取分文十足通用原無處購買函購亦可匯兌不通處郵票代價
紅緞子仙膏育腎賓總發行所哈爾濱十五道街金勃先藥房
分發行長春五馬路北路東金勃先藥房

育腎賓及紅緞子仙膏代理店

奉天日站 恒濟堂　安東 德順成　大連華 泰藥房　遼陽 義發和　奉天震 泰報館　奉天織 華藥房　四平街 大德堂　公主嶺 三合公　開原 德祥厚　海城 德增福　吉林濟 生藥房　金州德 記藥房　金州 志義成　普蘭店 康德記

旅順 仙芝堂　江省 東和堂　江省 德泰盛　雙城 世昌增　長春 泰和祥　一面坡 德和缸　安達中 西藥房　甜草崗 新來春　拜泉濟 泉藥房　海倫 久達長　綏化 錦合隆　克山 德興祥　訥河 華美益　北安鎮 福泰湧　茂興 鴻興合

佳木斯 太德堂　營口 洪春堂　新立屯 德慶昌　盤山 萬福慶　昌圖中 西藥房　遼源 德泰順　洮南 德慶仁　法庫 永盛德　梨樹 天德堂　昔家屯 天德慶　鄭家店 德慶亭　張家濟 德增泰　海拉爾 洪順堂　寧安 永生堂　五常 保元堂

興城 寄華新　營口中 西藥店　吉林 廣裕當　通河 同發興　方正 和長發　滿溝子 廣生永　呼蘭 德興恒　天賓衛 生藥房　鳳凰城 大德堂　烏珠河 錦和永　海林站 會樂福　三岔河 志生遠　小綏芬 福增泰　横道河 天合堂　磐石 錦合福

八面城 德慶同　檢樹 世昌永　錦縣 復陞永　義縣 乾元泰　下九台 世德堂　伊通 天德堂　皮口 顧義成　雞冠山 德厚興　岫岩 慶春局　草河口 三義永　青堆 慶成祥　通化 興盛東　莊河 成記　通遼 大來當　密山 華增德

西集廠 同發德　城廠 義和增　八面城 通聚源　普蘭店 志義成　瓦房店 天合盛　穆棱 天成永　千金寨 德泰興　本溪 春興堂　同賓 吉盛洪　木蘭 和發全　三姓 德盛長　巴彥信 記晋局　鐵嶺 福合盛　明里堡 志義成　吉林 文生堂

吉林 東升遠　奉天 同發藥局　黑山 會增盛　烏珠河 恒盛元　寬縣大 同藥行　興華鎮 信誠德　扶餘 慶昌福　農安 德泰增　明水 廣增和　昂昂溪 育升瑞　烏吉密 同義和　龍井中 華新局　松樹 興福成　賓縣 榮陞久　熊岳 新泰興

刮臉次序　双美人牌香皂　双美人牌洗臉粉　双美人牌臉油　双美人牌香粉　眉清目秀

2

推薦

齒牙之第一衛生品

双美人牌牙膏

早起與食後使用之。而持續…生第一人牌牙膏…牙潔白永可保也。

五淋白濁一瓶斷根

哈郎淋濁丸

淋濁之一症治療藥極多然未能得完全無欲之良藥唯此哈郎淋濁丸確有藥到病立除即癒之功効蓋考五淋白濁之原因多由不潔之交接色慾過度或忍精不洩花柳染沾以及誤犯非法手淫尿管損傷者多始精關不固便溺不清馬眼閉塞濃液淋漓春情勃發夜夢遺精陽莖紅腫積久尿中紅血（即赤淋也）膀胱發熱如針刺痛疼非得艱難蹦續並且促及壽算一種苦楚之狀有令人片刻難忍者本公司今幸得德國醫學博士哈郎先生於學理上與實驗力求淋濁病之原因指定最新最良能驅逐其毒根之主藥配合為丸以供患淋諸君之採買名曰哈郎淋濁丸服下能於瞬刻間止痛消腫清利淋濁痛暢小便雖極重極險之大症連服一個月亦能斷根輕病者僅服五天立服立癒奏効之靈妙何故自讚實有奇効試問治癒諸君方信本公司言之不謬

哈郎淋濁丸　藥價大瓶二元　中瓶一元二　小瓶六角

發售所　大連山縣通九十一番地　順和公司大藥房

代售處

大連浪速町 日本實藥會社　大連監部通 東瀛大藥房　大連市奧町 韓泰大藥房　大連西崗子 華西大藥房　康德記西棧

營口二道街 中西大藥房　營口魚市口 五州大藥房　金州南大街 康德記藥房　瓦房店鐵西 康德記藥房　遼陽西大街 東英大藥房

遼陽西大街 義和堂藥房　奉天小西關 廣濟堂藥房　奉天小西關 井上誠昌堂　奉天四平街 大德生藥房　奉天鼓樓南 五州大藥房

安東市場通 井上誠昌堂　安東道署街 瑞祥泰藥房　安東中富街 東益增達　哈濱傳家甸 長壽堂藥房　哈爾濱道外 泰帶西藥行

吉林糧米行 五州大藥房　齊々哈爾城 稻野富山堂　遼源縣前街 東英大藥房　洮南府大街 和發順藥房　煙台朝陽街 華美大藥房

北京東單牌 東亞公司　天津鍋店街 藻記公司　普蘭店 東榮志成　皮口 協義 集義藥房　金州北大街 志成

淋症聖藥

哈郎淋濁丸

神皋雜俎　歡迎投稿

社會小說　哀史（一八五）

（法國嚣俄原作　儒丐穆辰公譯）

第十八回　遇豺狼慈心生禍害　悉秘密設計解重圍

他這幾句話。眞把白翁感動欲泣。尤且是那黑孃。更覺替他們發愁。這時又聽那四國籍繼若說道。人若是並那應當有的而無之。那種困難。就不必說了。勢必見棄於世。但是我所以如此貧無立錐。也有個原故。那就因為我過於正直了。我的妻常說我。你為人太也忠厚過當了。凡人忠厚太過。便是老天爺也不容的。直是應了他的話。我這二鴉頭。本是天天到工場裏去作工。賴他掙幾文錢。可以略助薪米。不想老天不容。偏生被機器把手傷了。如今只得歇工。我豈不知向人呼助。是件可恥的事。但是迫於不得已。也顧不得恥辱了。嗚呼。慈善的紳士。慈善的小姐。我們一家如今已是無地可容。眼見要被人下逐客之令。但是如此寒天。我們應當到那里去呢。白翁忙問道。這又是為什麼呢。四國籍道。為什麼。我們已然欠了人家半年的房租。前天店主已然發下話來。如今箭也似催個不止。只說待到今晚八點鐘。八點以後若再無個辦法。我們一家連我那病妻只得到大街上雨搭底下去住。但是怎樣活在這寒天裡。惟有舉家上吊而已。他自己報名是個伶人。如今聽他這一席話。便是那眞正善演悲劇的伶人。也沒有他這樣酸楚動人了。那黑孃早被他說的慈心大動。哀憫萬分。目向白翁說。想個法子救救他們吧。說着緊緊握住白翁的手。白翁說。聽你所言。你們的境遇。眞是非生人所能堪。但是你想有多少錢就可以不被逐了。四國籍說。若論欠的。非有六十法郎不可。但是如有卅法郎也且以湊合了。白翁見說。忙把錢包取出。一看。可巧沒有多少錢。方纔替他們買物品全花了。只餘一枚五法郎的銀幣。因把那銀幣交與四國籍。並說道。我在今晚六點鐘。還出來。那時我親自給你們送六十法郎來。你們先用此錢。買點煤炭。暖了屋子要緊。四國籍見說。磕下頭去。說。若得如此。眞是再生父母。說着仰面把那白翁打量一番。眼裡忽然放出光芒。暗道。好似在那里見過此老。又把黑孃一看。其目金發賊光閃爍了。（未完）

一夕底談話

（牛瑞峰）

天將薄暮。霞光映耀。城裡底炊煙。漸漸熄止了。野外的遊人。都慢慢的歸去。祇剩史君與我。在萬泉河底東邊新闢別墅裡散步。絮絮相語。剌剌不休。可以說。話盡衷腸。傾吐生平了。

一史弟你看。明媚的春光。蜂蝶的小草。鶯聲燕語。柳綠花紅。眞箇是觸目皆新。賞心樂事。大自然底美。被我們領略無餘了。所以古人秉燭夜遊。怕底是大好春光白白過去。我們也應當及時行樂。活潑潑的要有生氣。為何？你今天反來不快！令我悶悶！」

牛哥『我背井離鄉。寄人籬下。受金錢底驅使。過這單調生活。把我的理想人生觀。盡湮沒地下。生味索然。還有什麼愉快底可能你想？」

史弟『曷不把娣婦接至省垣。渡你們底完滿生活。造成你的理想底小家庭呢？』

牛哥『不提起她來還可。如提起她來。便覺慚愧極了。并且也不忍言我底悲觀情緒！恐怕哥哥為我分著那無謂之憂？』

史弟『請你詳詳細細告我。我或者給弟解決這個問題。由悲觀底境地轉入快樂底漩渦裡。亦未可知？』

牛哥『既屬莫逆。當無不言。假設你要能解決我底難問題。當然感激萬分。請你不嫌厭耳。我便將我自以定婚底小史。聊說給你。我曾記得我十四歲在縣城（黑山）高等小學第二學期。八月十一日那天晚接得我父親一封信。內云。給你定親了。明日來家。彼日過禮（俗名村門戶）許多同學問我告假作什麼？我還羞羞慚慚。不肯說出。趕到家裏。我母親便附耳告我。你三姨給你保媒。定C大老爺底二女兒。他家非常殷富。你二姑丈人。還在陸軍裡當什麼軍醫官。那女兒今年廿。針黹很好。模樣不錯。太合局了。聽說她手中還有些積蓄，過門時奩裝。絕對不壞。親戚朋友。都這樣底告我。弄的我眼花亂滾。完全是莫明其妙。不敢妄加一語以厚非。胡裡胡塗底作去。但是。我的生命史上第一次失敗。種上了悲哀底種子就是在完婚那天了。

管眼流光。不覺一年。正在重陽節第二天又接得我父親一信。說九月十四日予汝成婚。望剋日返里。了幷攜舊被等件……我於十二日到家。見了親朋成集。衆口齊聲。說學生回來了。都同我諧謔。鬧底我面紅耳熱。在十四那天半夜三更。就促我起來。等候拜天地。趕到天明。鼓樂喧嘩。人聲嘈雜。亂成一片。由彩輿中攙出一位身如血染。頭披紅巾。狀如妖怪。推到上房去了。我便焚香叩首。所得爆竹一聲。衆親友賀喜聲。滿盈滿塞我的耳鼓裡。什麼翻箱咧。管飯咧。拜官席咧。極討厭的老俗套子。沒頭沒惱來擺弄我。直到日落黃昏後。親朋漸漸散去。我便走進上房。看看這位新人究竟怎樣？哈！學達摩禪師底面壁。更復悲悲切切底傷悼！偶然。掉過臉來。還是淚痕滿面。忸怩羞澀。眞草可形容了。咳！什麼叫作洞房花燭夜。金榜題名時。簡直是監獄判罪後。殺場臨刑時。試想也不怪地這樣。在這惡社會裡。定要產生這種惡果。結婚後。仍然是爾為爾。我為我。大不相關。半年多纔起始說話。我覺得廿世紀底新青年。也不該匹配那十八世紀底村姑。他反覺惡我娘家底潤綽。也不該與貧賤之家結親。并常以小孩子目我。所以日復一日。年復一年。而惡感逐次加厚。悲憤增添無限！什麼？吃金鐲子。喝官粉等。都發見在渠的身上。你想。這種生活痛快不痛快！偶爾要說出來『離婚』二字。更惹起大家誹議。一切罪名。都加諸我的身上。你要打算澈輪他點新知識。她那冬烘底腦筋。一切舊觀念。裝得太滿。連一滴也下不去。只得相背而馳。各自為政了。有什麼辦法。愁死了人！指示我？呻吟半晌。咳！史弟你不是這樣嗎？你問我呢？也就X等Y了。

筆記

▲文藝叢考再編（陶明濬）

序志

劉彥和曰。文之為德大矣。與天地並生者何哉。按此為劉氏論文。開宗明義之一。出語已非常之正大。從來談文者。每於章句辭采注重。其原之於道。本之於德者甚少。子貢曰。夫子之文章。可得而聞也。夫子之言性與天道。不可得而聞也。論者以文章與天道及性。為兩件事。非也。性天道其源。而文章其流也。設使子不明性與天道。則文章總使可聞。亦寧足重乎。惟其性與天道。了之於心。則其文章。自然姿天兩地。觀變陰陽。非率爾之人得聞。亦非率爾之人能解矣。性不可聞。借文章而得聞之。天道不可聞。借文章而亦得聞之。夫子之道不絕天壤間。誰之力乎。特文章之力也。今日六經論語。皆所傳。夫子文章者。文章既已得聞。則所謂性與天道。亦即在其中。學者非必不得聞也。聞之而不解。解之而不盡。則眞與不可聞等。以子貢之姿。親受業於夫子。猶有不可聞之嘆。則夫子之道不易學。夫子之文章亦不易聞。從可知矣。

後世之人。略讀經書。即侈言明道。或高談性理。以為仲尼之道。未墜於地。吾已從而接拾之矣。此其為人。不僭不妄。萬不是信。以子貢之不可得聞。而皆能盡之。豈之常情。必其欺妄。究有何益哉。然性與天道。不過不易聞而已。又非文章與性道為二物也。亦非文章之中。不可有性道也。特以夫子元聖。其所謂性道。至高且遠。不可以管窺蠡測之。有所不知。強為之知。則足妨害夫子之道者。然使好學深思之士。即幽顯之情。以明天下之際。循序漸進。久而可達。則文章之於道。正其梯航徑路也。故夫子之性道。不過不易聞而已。非終身不可聞也。如云不可聞。則道不遠人。人之為道而遠人。不可以為道。成虛語矣。且夫子之道。皆在飲食日用。起居升降之間。於人本不甚相遠。非如二氏。故意推之使高。按之使深也。則文之於道。又何可離哉。

醫話

▲東林醫贅（蓋平南十五里）（續）

仲聖霍亂論有曰。吐已下斷。汗出而厥。四肢拘急不解。脈微欲絕者。通脈四逆加猪膽汁湯主之。修園子陳蔚註曰。吐已下斷者。吐無所吐。下無所下也。汗出而厥脈微欲絕者。無陽氣也。四肢拘急者。無陰液也。而取通脈四逆湯追返元陽。而回其厥止其汗。又恐大吐大利之餘。不堪大辛之味。故佐以猪膽生調。使生氣俱在。苦先入心而脈復。以汁補中焦之汁。灌溉於筋則拘急解。辛甘與辛苦相濟。斯陰陽二氣。頃刻調和。該法與四逆加人參湯相近。但人參亦無情之草根。不如膽汁之異類有情為效倍神也。

張隱庵註曰。風雨寒暑之邪。直入中焦皆為霍亂。若吐利太過而生氣內傷。手足厥冷。脈微欲絕。皆宜急救其陽而回生氣。無分寒與暑何也。以邪正相搏有風雨寒暑之分。若正氣受傷。止宜救正氣。即此通脈四逆加膽汁湯。斯為不移之的方也。（二家之註。略參愚意為之準繩。以求明顯。欲窺全豹。有原書在。）

觀此二家之注解。則仲聖論理之精。立法之密。決非後人所可比擬。王清任之急救回陽湯。以治元氣虛陷。可謂近乎此意。然彼果能與仲聖法理。前後暗合。抑係師人故智而冒膺創作。則不可知也。

總之回陽湯與通脈四逆加膽汁湯之大意雖屬相近。而精密神妙之四逆法。決非該湯之敢於比擬。回陽湯用黨參八錢。當繆王氏為貧者無力用人參之苦心。然即用人參。亦已如陳蔚之言。無情之草根。效力較猪膽汁差之千里矣。況該方仍桃仁紅花並用。於元氣虧而未甚者。標本兼施。亦無不可。若元陽將竭之人。漫無去取之法。執方施用。其不遺害者幾希。（未完）

格言

▲顧體集卷一（續）（揚州史典搢臣集）

文字

語云。開卷有益。是書皆可以資長學問。獨今之小說。多將男女穢跡。敷為才子佳人。以淫奔無恥為逸韻。以私情苟合為風流。雲期雨約。摹寫傳神。使閱者即老成歷練。猶或為之動搖。至於無識少年。內無主宰。未有不意蕩心迷。神魂顛倒者。在作者本屬子虛。在看者認為實有。因而傷風敗俗者有之。犯法滅倫者有之。則淫詞小說之為禍烈也。雖小說中。原有寓意因果報應者。但因果報應。人多略而不看。將信將疑。況人好德之心。不能勝其好色之念。既以挑引於其前。雖能譴持於其後。吾願主持風化君子。於此等淫詞。嚴請禁毀。使民惟經史是誦。厚風俗。保元氣。亦救世之良法也。

凡作格言雅語。原以勸人為善。人雖未因其勸。而改絃易轍。即化為善。善念未必不動。作者之心血。不致空費。若作淫詞艷曲。雖以戒人為惡。人乃忽視其戒。而心想其將效為惡。惡事未必即行。而作者之造孽實多。即如著屏山之淫巧。作者所以戒奸淫也。人乃思效其淫。而忘殺身之禍。如流沙之哭夫差。作者所以戒縱樂也。人乃徒慕其樂。而略亡國之慘。此非獨看者之過。抑亦作者之過也。

造作詩詞歌說。及戲曲小說。以嘲笑時人。譏諷時事。此大傷陰德。君子所不肯為。即有傳播人口者。亦當緘口勿言。若為奇文。樂道不休。不止有傷忠厚。恐人疑為我作。或且暗遭反害矣。

別錄

▲清史稿發刊綴言

爾巽承修清史十四年矣。任事以來。慄慄危懼。蓋既非史學之專長。復值時局之多故。任大責重。辭謝不獲。蚊負貽譏。勉為擔荷。開館之初。經費尚充。自民國六年。政府以財政艱難。鉄減額算。近年益復枯竭。支絀情狀。不堪縷述。將伯呼助。勉借具窮。日暮途遠。幾無成書之一日。竊以清史關係一代典章文獻。失今不修。後來益難著手。則爾巽之罪戾滋重。瞻前顧後。寢饋不安。事本萬難。不敢諉卸。乃竭力呼籲。幸諸帥維持。並敦促修書同人。黽勉從事。獲共諒苦衷。各盡義務。竭蹶之餘。大致就緒。本應詳審修正。以冀減少舛謬。奈以時事之艱虞。學說之龐雜。爾巽年齒之遲暮。再多慎重。恐不及待。於是於萬不獲已之時。乃有發刊清史稿之舉。委託袁君金鎧經辦。數月後。當克竣事。誠以史事繁鉅。前史每有新編。互證得失。則史之修。值國家承平。時歷數十年而始成。亦不無可議之處。誠豪毫乎其難矣。今茲史稿之刊。未臻完整。夫何待言。然此急就之章。較諸元史之成。已多時日。所有疏略紕繆處。敬乞海內諸君子切實糾正。以匡不逮。用為後來修正之根據。蓋此稿乃大輅椎輪之先導。並非視為成書也。除舍出疏漏。另刊修正表外。其他均公諸海內。與天下以共見。繼怨糾謬。世多通人。爾巽心力已竭。老病危篤。行與諸君子別矣。言盡於此。以上所述。即作為史稿披露後。向海內諸君謝誠就正之語。幸共鑒之。中華民國十六年丁卯八月二日。趙爾巽時年八十四歲。

閒話

▲東三省之怪力亂神（冷佛）

諸如此類。由一般習慣上看。衆人還罣著這話。互相勉勵呢。父以教子。兄以訓弟。張口就說。『你看某某人。有多麼有能耐。以先挨罵在兩個耳朵裏。不知裝有幾千幾萬個『媽拉巴子』。如今你再看。也張嘴罵人啦。可見為人。須有勢力。在一鄉一區裏有勢力。能武斷那一鄉一區。就遇了選舉時。也不敢不推舉他。家裡有槍。也沒人敢去查。家裡有賭。也必然不犯案。在於他省。世人都明瞭曉得。何者為公。何者為私。勢力兩字。也分有私人勢力。公家勢力。由法學名詞上說。公權是公家付予的公權。私人有私人的權力。凡是個人。皆有人權。兩者也不能相渾。胡使權力。惟獨三省。不懂這公和私。有何分別。但有權勢。就可以濫行使用。比如有人。為犯賭打了官司。已送了審判廳。應當治罪的案子。依法律說。這時就無論伊誰。除了特赦以外。再無有別的方法可能挽救。間或有人。很有勢力最高手段。也就止託來審判官。輕輕判個罪。在自由認定。法官的權力裡。見一點兒情。應拘五個月。拘役一月。罰金也少交少拿。並請著速速定案。或者叫律師到庭。拿着在理由去。辯論辯論。最大希望。也就為減輕了一點兒罪。辦到這一步。就很費手續啦。因犯了國家法律而法獨立。再沒有別的法兒。惟有三省。作事可簡捷痛快。一張名片兒。或上下嘴唇一碰。或打發隨從們。過去一說。前也馬上。也不用再費紙筆。立刻就開門一放。就全案告結啦。

文苑

▲重陽（硯耕）

彈指又重陽。韶光引恨長。賦詩悵王粲。酌酒憶劉郎。楓染三秋色。菊傲九月霜。茱萸同誰插。處處望白雲鄉。

把酒獨登臺。滹河滾滾來。猶懷宗慤志。恨少子安才。風靜村碪響。天高寒雁回。農歌田事了。酬唱亦悠哉。

晨起登台靜。庭前秋意遲。黃花愁對酒。紅葉醉題詩。風雨關山話。烟雲故國思。登臨無限感。此意有誰知。

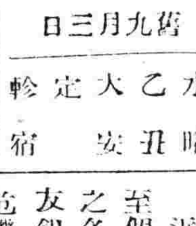

九月廿八日

舊九月三日

水曜　乙丑　大安　定　軫宿

▲一白之人志願於半途中易生齟齬之日西乾東吉▲二黑之人妄乘表面之作況疏急任事必有畫餅之嘆南西乾吉▲三碧之人心志平靜則運氣漸去北巽南吉▲四綠之人努力用功為萬福之基若實堅忍者必慶功成壬北南吉▲五黃之人不張行任事凡大小事均望長上指示為吉南西乾吉▲六白之人不事潛思退守鼓勇前進為吉坤艮西吉▲七赤之人運氣機吉但疏緩則漸亂坤艮北吉▲八白之人內部發生破綻之日注意為要南西乾吉▲九紫之人任事不倦大吉但旅行凶巽東乙吉

新潮 飛沫

陽關曲考

（續）（玉秋）

杯酒西出西出陽關無故人！

第二疊一

渭城朝雨朝雨浥輕塵客舍青青青青柳色新勸君更盡更盡一杯酒西出陽關陽關無故人！

第三疊一

渭城朝雨浥輕塵浥輕塵客舍客舍青青柳色新柳色新勸君更盡一杯酒一杯酒西出陽關無故人無故人！

第二部飛花　滾三疊

渭城朝雨渭城朝雨浥輕塵一浥輕塵客舍青青客舍青青柳色新一柳色新勸君更盡勸君更盡一杯酒一一杯酒西出陽關西出陽關無故人

十　結論

誰也不能否認古代文學的研究對於現代文藝的進化上能發生重大的影響雖然現代詩文的著作已經由文言一變而為語體但究竟合古代文學有同一的來源那種表現力的深淺優劣強弱在根本上終歸是一致的大凡讀過右丞這首『陽關曲』的人是沒有不被這詩所表現的情感所激動的這種激動力所給予吾人的享樂求之近代新產生的詩歌之內不是反而不多見嗎？

藝術的根底是建立在『情感』之上的而『情感』又是富於『反射性』的東西『陽關曲』在當時因了王右丞個人的苦悶反射出他朋友心中的苦悶更由後世的許多文學家與音樂家將他製成三疊的曲譜反射出古今無量數人們胸中離別的苦悶一這種由情感的移入而生的同情心就是藝術給予我們的享樂了！

從次陽關三疊的精神全在其內在韻律的調協是可以離開樂譜而獨立的東西從上述的各種形式之內可以看出陽關三疊是在用一種『自由表現』法的在這種強烈的動　（未完）

經濟欄

◎各地之特產彙誌

▲四洮各站開始大豆混保制　據長春消息四洮鐵路決定自十一月一日在洮南開通大平河鄭家屯八面城通遼大林錢家店等八站開始大豆之混合保管制正在分行準備中

▲白眉豆始上大連　消息白眉大豆新貨于十九日上市現下河運者為五十四兩乃至五十五兩火車運者為五十七兩成交就中九車由竹島號裝兩輪裝往日本云

◎黑河麵粉業調查（續）

再則沿岸居民因他項作物較農作物獲利為多爭相種植以致近年麥產不旺設遇歉收則須向吉省各處收買以補不足按境內所產小麥成色因土質有別磨成麵粉後既不能多吃水又皆帶黏性實不如吉省所產由濱江磨成麵粉者為佳以故所出各號麵粉照濱江麵粉差價一元至二元左右各商號再由濱江販麵來黑當地出產反受打擊銷路晷感遲滯然當地農戶及各金礦工人木業工人及勞働界均購買本地所產者幸所受影響尚少吉省小麥成色較高上年產額雖不確悉然亦總在五百萬石之譜由濱江出口之小麥上年運銷黑河各口岸者達十萬市石價值由一元五漲至二元有奇本年尤有低減之勢以故麵粉業羣起恐慌爭先積存價格已漲至二元六七角

▲小磨麵方法　係將收得之小麥用日光晒乾再用清麥去土機清除雜質浸於淨水內略濕即行取出置於機器或馬匹人工磨內磨成麵並不分別等次一律用各色細羅羅成細麵（名為一羅麵）裝成布袋（每袋三十斤即一市特）以備運銷各地所磨之麥多係當地所產每市特小麥平均價為一元至一元五角不等（未完）

◎中國金融經濟將大恐慌

近來中國金融大勢頗為不容樂觀至個中金融事情及國內疑通金融家之各種觀測迭誌本欄茲據有上海住友銀行寺西秀武氏『支那金融界之危機』一文即以我國內國公債價格低落為金融恐慌導線危言聳聽足資警惕我國金融界有切膚關係固當懍懍而當局與一般民衆亦應有所覺悟

原文大意摘要如左

中國之銀行業者對于工商之交易則委諸錢莊對于匯兌之營業則聽命於外國銀行唯一投資厥為購買證券而新式工業之股票除商務印書館久大精鹽公司尚能獲利益外餘則幾大多數為虧蝕至於礦業全無贏利於是民間乃以公債為投資物前年至去年十月為公債全盛時代民國十四年十五年之公債市價如左△整理金融公債於十四年最高價九十五元最低價八十五元七角於十五年高價九十九元低價九十四元九角五分△整理六厘公債於十四年高八十三元五低七十元七於十五年高九十三元低七十九元五△九六公債銀幣部分于十四年高五十五元三低廿四元八於十五年高六十九元三低四十七元五△七年長期公債于十四年高七十五元五低六十四元於十五年高八十三元五低七十一元△五年公債大票於十四年高八十八元低七十五元八於十五年高九十七元低九十元△又小票於十四年高八十六元五低七十三元於十五年高九十五元低八十八元△整理七厘公債於十四年高八十五元低七十二元五於十五年高九十四元八低八十四元

自公債價格漸漲後郵政儲金以之為基金者有之保險公司以之為基金者有之稅關郵局之養老金以之為基金者有之教育慈善機關以之為基金者有之商業機關以之為對於政府之保證金者有之交易所以之為保證金及証據金者有之頻年戰亂農民賣却田產移居都會而購置公債以之為資產者有之投機商人以之為目的物者有之其他則為銀行所購置以為唯一之投資也（未完）

◎近中國棉業不振

今年上半期我國棉業統計業經華商聯合會報告茲更就各方面調查所得改正之如左表

（一）錠數（十六年六月底現計）在運轉中者計三百十三萬五千三百三十錠子在裝置中者計五千八百錠子

（二）減縮時間（十六年一月至六月底）停止錠數計一百十三萬九百八十三錠子平均停工時間一千二百八十一小時本期內之停工週計三週五

（三）消費原棉（十六年一月至六月底）中國棉計四十九萬八千三百六十二包美棉計十五萬三千三百九十一包印度棉計十七萬二千四百六十五包埃及棉計三百零八包其他計一千一百三十五包△共計八十二萬五千六百六十二包

（四）庫存棉花（十六年七月一日現計）中國計八萬六千一百卅八包美棉計六萬一千四百八十一包印棉計七萬三千一百五十五包埃及棉計五百四十五包其他計一千一百廿四包合計廿一萬二千四百四十三包

原棉為五百磅之大包全國錠子計達三百五十六萬九千錠要而言國內棉業近來因棉貴寥沉異常

◎牛莊動辦滬紗堅

滬訊棉市情晨疲午堅市上實銷較佳漸有活動氣象但大量交易仍難發現蓋因時局紊亂金融枯竭各方年成雖屬豐稔秋令當有大批發展但漢口匯票四千餘兩僅合滬元千兩又有數省以戰事關係交通阻礙不能運驍紗銷遂呈停滯之狀晨間賣價跌兩許午後牛莊帮驟然發動辦去棉紗八百餘包情勢突緊市氣為之轉佳二十支立馬紗及十六支仙桃紗漲起一兩至七錢半賣戶殊缺就大勢觀之廠商依然扳緊不放棉市未鬆暫時當無狂跌之慮云昨由廣東帮進二十包內地帮進一百七十五包江西帮進七十五包汕頭帮進二十包野雞帮進五十五包漢口帮進廿包寧波帮進十包查全日統計一千一百九十包交易所則紗間頗覺方正在磋商中云

清水式推米機

在東洋推米機的首創實在能力很大着的著亦竟在第三回東京發明品博覽會推米機十六種能力比較試驗最高成績得着月桂冠的獎彰就實在是吾清水式的推米機啦

但在中國推谷子爲獨一的利器

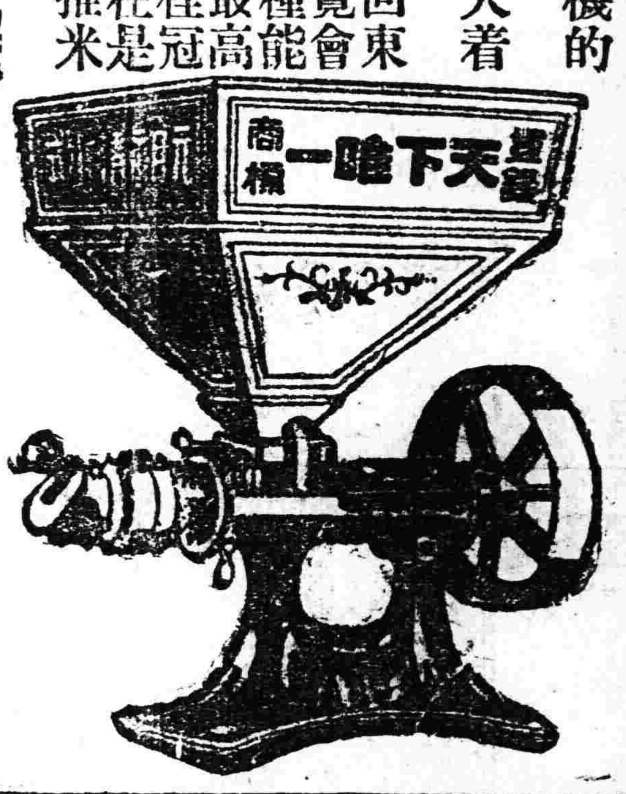

天下唯一清水式推米機滿蒙總代理

奉天新站三層大樓　合名會社　藤田洋行

文鳥香皂

最新理化學應用經濟的優良製品也

總代理店　寺庄洋行

小野田洋灰公司大連支社

大連市外周水子

電話三八九五番

本社　山口縣小野田町

平壤支社　朝鮮平壤府外勝湖里

愛知支社　名古屋市熱田町

創立　明治十四年

資本金　金壹千四百八拾萬圓

諸積立金　金貳百四拾七萬圓

年產額　參百五拾萬桶

外內一手販賣店　三井洋行

小野田洋灰之特質

一● 石灰珪酸…含有豐富

二● 耐壓强力…堅固無雙

三● 品質內容…整齊優秀

奉天白塔寺東街　德慶增藥局

神效補天丹　主治先天不足後天虧損諸虛百損五勞七傷脾腎兩虧飲食無味四肢困倦筋骨遲軟面黃肌瘦咳嗽虛喘遺精補髓腎虛潮熱骨蒸盜汗長陽種子援丹用壯元陽滋補下元之神藥也

虎骨延壽酒　主治遠年近日腰腿疼痛半身不隨口眼歪斜左癱右瘓手足麻木兼治婦人經脈不調乾血勞傷子宮寒冷久不受孕以及虛勞症並皆治之常服者延年益壽長生不老之功

加味二仙丹　夫腸風下血者乃大便出血故也因臟腑蘊積濕熱成毒風邪胃腸傷胃流熱氣血逆亂榮衛失調不能攝血歸原日久不愈元氣下陷面色萎黃不思飲食無論糞前糞後遠年近日服之神效丸價洋

烏鷄調經丸　主治婦女經脈不調超前錯後或多或少或色淡如水黑成紫塊崩漏不止赤白帶下經前腹痛四肢無力以致經寒經閉滿腹積塊睡臥不安子宮寒冷久不受孕患此症者服不神效

玉龍化積膏　專貼男婦腰腿疼痛諸般積聚逆氣不舒胸膈膨悶手足麻木以及氣積食積血積癥瘕痞塊痢疾泄瀉男子遺精疝氣小兒蟲積偏墜疳痞等症並皆治之此膏非普通膏藥可比貼之收效甚速

琥珀安神丸　斯藥主治心血虛虧夜不成眠心忙意亂神志無定記憶力薄恍惚善忘驚悸恐慌聰耳明目潤肌膚化痰涎清三焦療咽乾和血氣添精神強陰壯陽延年益壽功效繁雜難盡述誠濟世之良藥也男婦老幼皆可服用

回陽化陰膏　此膏專治陰疽之類如瘰癧鼠瘡流注痰核石疽乳巖失榮橫痃海底髮疽是皮色不變之惡核陰疽以及疔毒惡瘡魚口便毒等症皆治之凡用此膏如瘡破者能拔毒生肌未破者內消而愈

吹喉止疼散　此散主治咽喉所結之双單鵝白喉紅癬喉風喉瘡喉癬喉爛無論好珠如蓮及上下顎腫倘水滴俱以此散用竹管吹敷患處須臾流出膿涎撤出濁氣毒質撲滅癥痛轉瞬傷平清爽立愈若非此散之靈效吾不信也

本號批發各種生熟藥材自製專門成藥外埠城鎮均有代理函購郵費自備今敝便利主顧起見分設工業區新平康街德慶增藥材莊聘請醫士王峻芝午前在本號診視午後即往分號恐未週知特此聲明中國電話二九二號

金鶴頭油

東三省官銀總號廣告

本銀號資本總額奉大洋二千萬元來省重要地點及京津中各地設機關專辦匯兌押匯抵押放欵貼現放欵保證放欵以及收受定期活期各種存欵幷設有倉庫以備堆存押欵貨物利息匯水無不公允辦事手續異常敏捷凡蒙惠顧無任歡迎茲將總分號營業要目列載於後

●甲匯兌　本大洋匯兌劵免費通匯地點

▲奉天▲東豐▲通遼▲通化▲興京▲綏中▲柳河▲寬甸▲洮南▲彰武▲新立屯▲新民▲法庫▲興城▲蓋平▲遼源▲公主嶺▲山城鎮▲開原驛▲范家屯▲北鎮▲盤山▲西安▲海龍▲本溪▲台安▲鳳城▲錦西▲西豐▲海城▲臨江▲岫岩▲遼陽▲黑山▲錦縣▲義縣▲莊河▲八面城▲康平▲安東▲鐵嶺▲營口▲四平街▲郭家店▲桓仁▲昌圖▲遼中▲復縣▲撫順▲吉林▲長春▲延吉▲哈爾濱道裡▲哈爾濱道外▲寧安▲下九台▲黑龍江▲安達站▲綏化▲開通▲雙山▲一面坡▲呼蘭▲開原城內▲雙城▲昌黎縣▲留守營▲下九台▲海拉爾▲安達站▲綏化▲呼蘭

○上列地點如係匯票概免收費至於電匯手續不同匯水電費臨時商定免費匯欵與收公濟平市錢號銅元票如交加匯一元

○本哈爾濱現大洋劵免費通匯地點　○奉天▲吉林▲長春▲哈爾濱道裡▲哈爾濱道外▲延吉▲寧安▲黑龍江▲黑河

○本哈爾濱現大活劵並得在下列各處匯兌京津中銀洋欵項其匯水行市臨時商定　奉天▲營口▲開原▲錦縣▲安東▲鐵嶺▲四平街▲海城▲遼陽▲新民▲通遼▲八面城　公主嶺▲范家屯▲大連▲吉林▲長春▲哈爾濱道裡▲道外▲黑河▲天津▲上海▲遼源

乙、押滙辦理押匯各地點　奉天▲營口▲開原驛▲公主嶺▲四平街▲海城▲長春▲延吉

丙、各種放欵總分號均可商作放欵　遼陽▲通遼▲錦縣▲安東▲范家屯▲吉林▲鐵嶺▲新民▲海城▲遼源

丁、各種存欵收受定存各地點　哈爾濱道裡、道外▲黑河▲黑龍江▲海拉爾▲安達站

戊、倉庫設回倉庫各地點　奉天▲營口▲公主嶺▲海城▲長春▲哈爾濱

一般倉庫營業

代理商品委託買賣及金融火災保險諸業務

東省實業株式會社　倉庫部

奉天浪速通十九番地

電話八一四　八一五　八六一番

庫現場西塔大倉街電話一七番

三井洋行

硫化染料、硫化曹達、工業葯品、各種販賣、

奉天大西關　三井洋行

中電話二一五五號

日電話五五〇番

各國自轉車　批發零售商

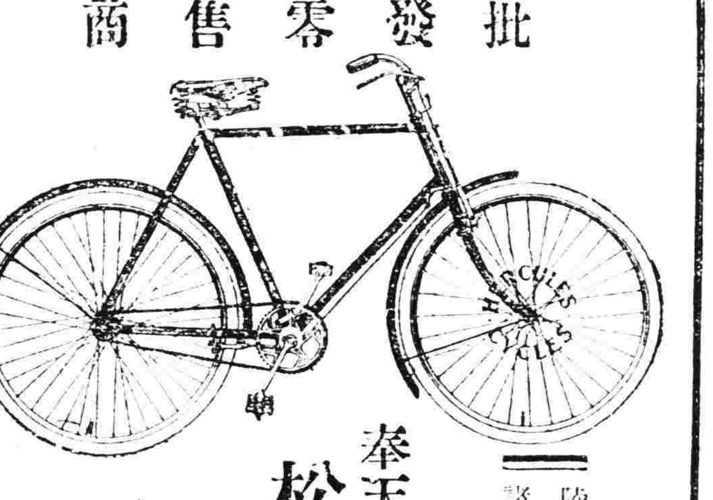

奉天春日町　松永商會

電話三四一一番　五二一番

振替大連八三番

奉天私書函五六號

倉庫所在地　奉天江之島町

陸軍、警察、滿鐵諸官衙御用

大東醫院

奉天大東關　大東醫院

入院隨時應需

院長　森川千丈

醫員　章琴詩

前在日本紅十字會病院勤務

日電話一三四六番　中一二五二號

株式會社　大連機械製作所　奉天支店

水道及瓦斯用。鑄鐵管一切並鑄鐵鑄鋼製罐。鐵道車輛諸機械。器具製作販賣。鐵工。修繕包辦

奉天西塔大街三丁目電話長一〇三番　振替大連七二三番

合名無限公司　森洋行

鐘錶、金銀首飾、寶石、眼鏡、蓄音機、撮影機、麻雀、萬年筆、飾裝諸品

敝號以親切及誠實爲本並以中日英語均可得圓滿之購買誠爽快便利之商店也

奉天新市街　郵便局對面

電話　日長三一一番　一七二一番

振替本連二六八二　私書函六六

瑞有氏藥行

瑞有氏大醫[illegible]色補丸專治男女貧血五癆七傷氣虛[illegible]先天不足後天虧損勞心過度破身太[illegible]陽萎絕嗣腰膝痠痛多年白濁或婦人白[illegible]凡由腎虛發生各症服之均有特效黑色[illegible]丸凡經西藥者均有出售或直向上海福[illegible]路八十二號瑞有氏藥行函購每一瓶一元每六瓶五元郵力在內

上海福州路八十二號　瑞有氏藥行

哈爾濱道裡西頭　瑞有氏藥行

奉天大西門外　瑞有氏藥行

長春　哈南　瑞有氏藥行

營口大水品宮　瑞有氏藥行

●哈爾濱●大舞臺●名伶秦斗程永龍

過五關　斬六將

擂鼓三通斬蔡陽

好似當年活關公

哈爾濱大舞臺程永龍老板所演各種關公戲台下叫好聲不絕於耳均稱之爲活公但已年邁致患血薄氣衰之症服瑞有氏大醫生黑色補丸一打半治愈

瑞有氏大醫生台鑒啓者敝人年已半百又兼身在劇界所演各種關公戲頗費氣力去歲不以爲然年過屢覺氣短四肢無力腰痠背痛中氣不足精神短少茲有友人張玉麟先生勸服瑞有氏大醫生黑色補丸有轉弱爲强之功補氣養血之効即遣人往西藥房購黑色補丸半打服之果然有効又連購一打服罄精神照常氣力充足病已全愈該藥效力眞可通神感激之餘無以爲報特贈小照以誌謝忱　鄙人程永龍具

大連　周水子　金州　普蘭店　瓦房店　大石橋　海城　遼陽　鞍山　蘇家屯　奉天　鐵嶺　開原　昌圖　四平街　公主嶺　長春